夕刊
京城日報
夕刊一部 定價金二錢
印刷人 發行人 編輯人
京城府太平通一丁目三十一番地 發行所 京城日報社

天皇陛下關西行幸
六月九日東京御發輦

【東京電話】光輝ある紀元二千六百年に際し畏くも　天皇陛下には神武天皇山陵をはじめ畝傍山陵、桃山御陵に大正、明治、孝明、仁孝各天皇山陵に御親拜、親しく奉告あらせられる旨、かねて御内旨を拜してゐたが、御喪明け後の六月九日東京御發輦、五日間の御豫定にて關西に行幸、次いで同月十四日還幸遊ばされる旨御內定になり、十四日左の如く御日程に關し宮內省から非公式に發表があつた、なほ一日地方長官に照會の趣あり、關西府縣知事に對しこの度の行幸に際しては奉迎準備等に付き注意の旨を傳へたので

あるが、この度の行幸に際しては地方行幸はあらせられず、地方官民等への賜謁御陪食など一切あらせられず、獻上品等も御受納遊ばされないと承る

行幸御日程

六月九日　東京發御、京都御着御、京都皇宮御泊
同十日　豐受大神宮、皇大神宮御參拜
同十一日　神武天皇山陵、畝傍大社橿原神宮御參拜
同十二日　仁孝天皇山陵、孝明天皇山陵、英照皇太后山陵、明治天皇山陵、昭憲皇太后山陵御參拜
同十三日　京都發御、東京還幸
同十四日　大正天皇山陵御參拜

硫酸銅にも統制を實施

【東京電話】電氣銅については昨年來自治的に生産者配給の統制を行はしめてゐるが商工省では今回これを硫酸銅にも及ぼすこととなり近く硫酸銅統制要項に關する次官通牒を各地方長官に宛て發し六月一日より實施する

專賣特許 ツヨナール スフ人絹保強剤

獨の作戰に一大進展
リエージュ要塞陷落
ベルギー第一の堅壘

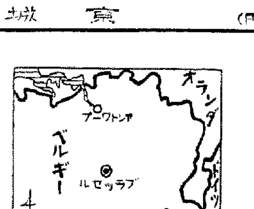

【ベルリン十三日同盟】ドイツ軍はアルベール運河よりマース河にかけて布陣したベルギーの小マヂノ線突破を目指し十三日同方面に大軍を配置し猛攻を續けてゐるが、十三日同要塞線中の最重要據點たるリエージュ要塞の一角占領を契機に獨軍の作戰は大いに進捗するものと見られる

【ベルリン十三日同盟】獨軍司令部は十三日午前リエージュ要塞を擊破し城頭高くハーケンクロイツ旗を掲げた旨十三日午後四時發表した

中にドイツ空軍のため擊沈された旨次の如く發表した、即ち驅逐艦一隻、潜水艦一隻は命中彈を受けて直ちに沈沒、巡洋艦一隻は爆彈を蒙り火災を起して海中の藻屑と消へた

獨白大激戰を展開
兩軍の出動戰車二千台

パリ特電【十三日發】延長二百五十哩に及ぶ全戰線に亘つて今や凄絶なる大激戰が展開され始めた、リエージュ要塞に迫つたドイツ軍はマース、トリヒト、ハセルト、トングレス方面に向つて進擊を續けつゝある、この三都市を繞つてベルギー軍との間に死鬪が行はれつゝあり、この戰鬪のみに出動してゐる兩軍の戰車は合計千五百台乃至二千台に達するといはれる

ベルリン特電【十三日發】ドイツ軍司令部發表ドイツ軍は目下ベルギー首都ブラッセルを目指して進擊しつゝあるが、十三日ブラッセルを隔たる四十哩の地點で聯合軍との間に最初の裝甲車、戰車の一大遭遇戰が展開され、ドイツ軍は飛行機の掩護により巧妙なる作戰によつて聯合軍を擊破しこれを後方に退却せしめた

蘭の二分完成近し

【アムステルダム十三日同盟】オランダ軍司令部は十三日戰況の北部オランダ、グローニンゲン、フリースラン南部地區、オランダ軍の洪水線内への退却、獨軍のオランダ二分作戰成功の危險切迫せることを確認して次の戰況を發表した、オランダ軍は各戰線とも十三日更に戰略的退却を行つた

一、然しオランダ軍は後退の新陣地により必死の獨軍の侵擊を阻止しつゝあり

一、サール河とレッタ河との間を通過せる獨軍はロッテルダム東南方のランゲストラートに達するオランダ二分作戰の完成を急ぎつゝあり

一、又一部獨軍兵力は洪水線內に後退せるオランダ軍陣地に喰ひ込んでゐる

一、獨軍は北部オランダのグローニンゲン、フリースランド兩地を占領こゝに空軍基地を建設してゐる

一、ロッテルダムのワールハーフエン空港は今なほ獨軍の手中にありこれを占領中の獨軍降下部隊一個大隊は南下してランゲストラートに到着せる地上部隊と同地附近で連絡こゝに獨軍は徐々ながらオランダ二分戰線を確保せしめた

しめるとになつた、なほ十三日最大の激戰地はブラーバント州(首都ブラッセルのあるところ)であるが、今日戰局は急速に首都ブラッセル及びアントワープ方面に推移するものと見られる

英艦船四隻擊沈

【ベルリン十三日同盟】DNB通信社は十三日英艦船四隻が十三日

白蘭の沿岸に布陣
英佛艦隊、獨上陸軍猛擊

【ロンドン十三日同盟】英海軍省は十三日發表「ドイツ軍の白蘭兩國侵入以來強力なる英佛艦隊は白蘭兩國海岸沖合に陣形を敷き、獨空軍の執拗なる襲擊にも拘らずドイツ上陸軍に對し猛擊を加へると同時に、英佛兩軍の上陸作戰を掩護してゐる、落下傘による飛行場占領に當らせる獨部隊に對しても英佛艦隊は猛擊を加へる一方、獨軍陸地よりの爆擊機をイギリス戰鬪機は擊退してゐる

大戰最初の激戰を展開

ベルリン特電【十三日發】十三日現在の戰況を綜合するにドイツ軍及び聯合軍が十三日各所に展開した攻防戰はその範圍と規模において今次大戰最初の大激戰として記錄さるべきものであるが、結果はオランダ軍の全面的敗退となり、リエージュ要塞の陷落によるベルギー軍に危機を醸來せしめた旨發表した

英巡洋艦を爆沈

【ベルリン十三日同盟】十三日午後四時ドイツ軍司令部は十二、三日の戰鬪においてドイツ空軍はオランダ沿岸のサウスハムプトン(九、一〇〇トン)級巡洋艦一隻、一萬五千トンの輸送船一隻を擊沈した上、巡洋艦二隻に大損害を與へ、驅逐艦七隻に火災を起さ

各方面より猛攻擊
晉西に一大殲滅戰
李文軍二萬餘を膺懲

【晉南〇〇前線十三日同盟特派員發】晉西の首領をなす同匪首の一部を擊破して同蒲鐵道の擾亂を企圖せるも五月一、二、三の三日間に亘り武田、高野、澁江各部隊の猛擊に遭ひ脆くも粉碎されつゝあるがついで十日の江口、白石、吉武、古木、伊藤、瀬戸部隊の各部隊は一萬餘の李文軍の殲滅を期して各方面より一齊に猛攻擊の火蓋を切り峻嶮隘路を克服しつゝ鐵壁の包圍陣を完成、逐次これを壓縮隨所に壯烈な一大殲滅戰を展開してゐる

晉南綜合戰果

【〇〇部隊本部にて十三日同盟】西面同盟特派員發】四月中旬以來開始された今次晉南地區の戰鬪は既に軍事的、政治的、經濟的各方面に亘り大なる效果を收めて八月終了したが、行動開始以來四日迄に判明せる綜合戰果左の如し

交戰敵兵力は第三軍、九軍、十四軍、十七軍、廿七軍、卅軍等の敵四十七、七十一、九十三、九十二師計十九師廿二旅、十五萬、目擊せる敵遺棄死體一萬四千、捕虜五百、鹵獲品は迫擊砲五、重機廿六、輕機七十五、小銃一千五百八十八、自動小銃七、馬匹六十頭、其の他彈藥被服など無數

右の如く確認せるもののみで實數は遙かに大なる數に達してゐるが、兩敵機械化兵力にこれを突破し、大なる打擊を與へると共に重要據點の再起を不能ならしめ一般に戰線を縮め平陸、茅津渡等の要點を悉く占據せる我が部隊が黃河北岸より渡河せんかの態勢をとつてゐることは敵の戰意を崩壞せしめ精神的に重大なる打擊を與へた

勞を犒ひたい
旱害克服に郡守の目覺しい努力
局長會議　南總督より發言

總督府定例局長會議は十四日午前八時半より第二會議室で南總督、大野政務總監を始め各局長出席、所管事項の報告をなし同十時終了した、なほ南總督は席上先般の全北、忠南兩道視察について、なほ二三の所感があるとて旱害克服にあたつて上司と民間の中間に立ち逐始涙ぐましい努力を續けてゐる郡守の勞を大いに多とし、何等かこれら郡守の勞を犒ふ方法を考慮する必要がある、次に水利に對する各地方の施設は概ね良好であるが唯今少し總督府或は道當局が技術的指導に留意する必要がある、最後に國民精神總動員聯盟の活動は概ね極めて良好であるがたゞ委員會員の中に勤勞奉仕と從來の賦役とを混同してゐる向きがあるが、その意味を混同してはならないと注意を促すところがあつた、なほ各局長の所管事項報告は三橋警務局長より二十日から實施される夏季文官制限について、大竹内務局長より十五日から開催する技術員會議について報告があつた

警察部長會議

各道警察部長會議第二日は十四日午前八時半より第一會議室において前日同樣三橋警務局長統裁で開會、午前は前日未了の指示注意事項のうち衛生、圖書課長の指示事項を說つて協議、引續き各部長より管内狀況の報告を行ひ、午後四時第二日目の日程を終了した、警察委員會その他について、宮本法務局長は新義州府尹等の職制について、檜村局長から苗代設置に關し、それぞれ說明事項があつた

アムステルダム市五十六粁
獨、中部蘭を壓迫
聯合軍必死の進擊阻止

【ニューヨーク十三日同盟】オランダ、ベルギーの新戰場は今や局地的の攻擊戰から轉じて本格的大戰爭に迄發展した、陸續として送られて來た英佛の增援部隊は白蘭兩國軍と協力して優勢な獨進擊部隊の進擊を阻止してゐるが、他方ドイツ空軍も亦アムステルダム附近に集結中のオランダ豫備兵がロッテルダム方面のドイツ軍を孤立せしむべくシューマ河に向つて急行中のフランス軍に合流することを妨害する目的を以つて終日その威力を示してゐるが現在の戰況は左の通り

一、イーゼル河畔アメルフーオルトを繋ぐオランダの第一防禦線を既に突破した獨軍は中部オランダの洪水地帯を壓迫しつゝアムステルダムから約五十六キロの地點まで迫つてゐるといはれる、しかしてドイツ軍がゾイデル海の入口を確保するに至ればドイツ軍は飛行機によつて洪水地帶の外にある兵力を集結し英國に最も近い北海岸の攻擊基地をもつことにならう

一、ドイツ軍はオランダ東北部のグロニンゲン及びフリーズランドの二部を占領してゐる

一、ベルギー戰線ではドイツ軍は主力を南方に集中してゐるがベルギー軍もこれに頑強に抵抗しアルベール運河に沿ふ各陣地及びリエージュ、アルデダンヌの要塞を死守してゐる、然しリエージュ要塞線の最大陣地の一つたるウエネエーマル要塞を陷れリエージュ、アルベール運河とミューズ河の合流點を確保したといはれる

一、イギリスの機械化部隊も既に南蘭に到着したもの如くイギリス機械化部隊はベルギーの基地で初めてドイツ軍と衝突、又軍は白蘭國境一帶の道路破壞を遂行しドイツ軍の前進を阻止し、オランダ國境に近接する北ブラバント地方の守備についた、又機械化部隊は十三日マーストリヒトのベルギー攻擊のため急行の途次リエージュ北方十六キロのトングレスにおいて、ドイツ機械化部隊と初の遭遇戰を展開した

一、イギリス本土においてはドイツ落下傘部隊の襲擊に備へ要所々々に機械化部隊を配置すると共に各飛行場の防備を強化し、全國に道路の警戒を開始して通行中の自動車を調査し且つ落下傘部隊の潜入を求むるのみならずドイツ諜報部員がイギリス國民の制服に僞裝してゐるかも知れないといふので部隊は街道中の大型バスをも一應取調べることとなつた、又海岸地方の航空監視は嚴重を極めてゐる

一、フランスでは夜といはず晝といはず屢々空襲警報が發せられ殊にパリ市民を恐怖させてゐるがフランス軍の戰鬪機がその度に邀擊を加へ、このため被害は全く無に歸してゐる、フランス軍の戰爭に對する關心を強めパリは一層緊張の度を加へてゐる

オランダ政府ロンドン移轉

【アムステルダム十三日同盟】オランダ軍最高司令官ウインケルマン將軍は十三日ラヂオを通しオランダ政府は將來の行動の自由を保持するためそれぞれ十三日ロンドンに移轉した旨發表した

英空軍も反擊

【ロンドン十三日同盟】英空軍省當局發表十三日中の英空軍の活動狀況左の通り

一、十三日英空軍は獨空軍と激烈なる空中戰を展開、英戰鬪機部隊は獨機四十機以上を擊墜した、これに反し我が方の損害は僅少

一、十三日朝ロッテルダム上空において行はれた空中戰で英空軍は獨機四機以上を擊墜した

一、英空軍は獨機械化部隊に對し爆擊を續行、敵軍の前進は著しく阻止されてゐる

一、獨軍はワールハーフエン飛行場を再度占領したが、英空軍は十三日朝同飛行場にこれに爆擊を加へてゐる

一、ベルギー、リクサンブルグに侵入せる獨部隊に對しても英空軍は猛烈なる爆擊を加へ多大の戰果を收めた

一、オランダ沿岸を哨戒中の英戰鬪機は獨爆擊機を擊墜した

英新首相の演說

【ロンドン十三日同盟】十三日英下院におけるチャーチル新首相の施政演說要旨左の通り

余は去る十日ヂョージ六世より新内閣組織の大命を受諾した而して余はこの新内閣を廣汎なる基礎の上に置き、あらゆる政黨を包含せしめることは諸君の一致せる意思であると思考し、各反對黨の代表者から成る擧國一致の戰時內閣を組織した、余は茲に今回の異例な組閣の經過に關し議會の承認を求め新内閣に對する信任を要求する

我々は現在有史以來最大の戰爭に直面し、戰鬪は既に各方面に展開し地中海にも戰鬪準備を整へねばならぬ、吾人の前には最も苦痛を伴ふ任務が橫はつてゐる、吾人の前には長期に亘る苦鬪と鬪爭が待つてゐる、我々の任務は最大の力を以つて戰ふことである

我々は如何なる代價を拂つても如何なる暴力に對しても勝たねばならぬ、勝たなければ英國の生存はあり得ないであらう

和蘭女王ロンドンに御到着

【ロンドン十三日同盟】十三日朝和蘭ユリアナ姫一行に次いでウイルヘルミナ女王も戰火を避けて同夜ロンドン御到着になつた

道學務課長視學官會議

各道學務課長、視學官會議は十六日から十八日まで三日間、總督府第一會議室で開催される日程は第一日十六日が總督訓示、局長訓示、指示事項、十七日は諮問事項答申、懇談事項答申、十八日は意見、希望、打合を行ひ正午閉會の豫定

師範學校長打合會

引續き學務課長會議に並行して總督府では五月廿日師範學校長打合會を開催するが日程は午前八時朝鮮神宮參拜、同九時開會、指示、注意打合せを行ひ午後四時終了の豫定

＝人＝

◇渡邊豐日子氏(前大藏省營繕課長)(今山口縣知事)　十四日本社來訪
◇中村寅松氏(新潟高校々長)　母堂死去のため十四日本社來訪十五日「あかつき」で赴任
◇水田直昌氏(本府財務局長)　東上中十四日「あかつき」で歸任
◇橋本官吉氏(遞信局新保險業務調査)　十五日午後一時光州分京城驛着列車で着任豫定

時の話音

×　警察部長會議における南總督の訓示、言々肯綮に中る名言を吐いた。

×　殊に警察官に對し「徒に規程の末節に拘泥して警察權の濫用に陷る」ことの危險を戒めたのは、時に戒心のことに屬す。

×　ために民心の離反を招來することは、時に戒心のことに屬す。

×　使命は重く職責は高く、而も高邁に生きんとす。

×　われ等また、警民一體のため一方ならぬ努力を惜んではならぬ。

×　學生生徒の夏季における上衣なし運動、一般にも及ぼして可也と斷然を期するが第一。

三國志 【208】

吉川英治(作)　矢野橋村(畫)

(出廬の卷)

人間燈(六)

董卓の護衞にも、たゞひとり點を見せなかつた大將がある。

呂布であつた。

「國恩のため」

と、斷つて來たが、病氣とも思はれない。

長安の市民が七日七夜も踊り狂ひ、酒甕を叩いて、董卓の死を祝してゐる時、彼は、門を閉じて、ひとり慟哭してゐた。

「貂蟬。貂蟬っ……」

それは、わが家の後園を、狂氣のごとく彷徨ひあるいてゐる呂布の姿だつた。

そして、小閣の內へかくれると、そこに飾つてある貂蟬の畫像を抱きあげては、又、

「なぜ死んだ」

と、頬ずりした。

貂蟬は、答へもせぬ。

彼女は、郿塢城の焰の中から、呂布の手にかゝへられてこの長安へ運ばれ、呂布の邸にかくされてゐたが、呂布がふたゝび戰場へ出て行つた後で、ひとり後園の小閣にはいつて、自害してしま

つたのである。

「もう貂蟬は、おれのものだ」と嘆れておれの虜となつた」

やがて歸つて來た呂布は、それ迄の夢が打破られてしまつた。

貂蟬の自殺が、

「なぜ死んだか」

彼には解けなかつた。

「――貂蟬は、あんなにも、おれを想つてゐたのに。おれの妻となるのを樂しんでゐたのに」

と思ひ惑つた。

貂蟬は、何事も語らない。

だが、その死顔には、何の心殘りもないやうであつた。

――爲すべきことを爲しとげた歡喜の餘香すら、唇のあたりに漂つてゐるやうに見えた。

彼女の肉體は戰火の犧牲に一度は供されたが、今は彼女自身のものに立ち返つてゐた。天然の麗質は、死んでからよけいに珠のごとくかゞやいてゐた。死顏の靨はすこしもなく、生けるやうに美しかつた。

呂布の煩悶は、果てしなく醒めなかつた。彼の一本氣は、その道樂までが純粹であつた。

きのふも、今宵も、彼は飯汁も喉へ通さなかつた。夜も、後園の小閣に籠つた。

月は暗い。

瞬香の花も黑い。

酒甕の果。彼は、貂蟬の胸に、顔を當てたまゝいつか眠つてゐた。

ふと眼がさめると、深夜の氣はひそとして、閣の窓から月が映してゐた。

「おや、何か?」

彼は、貂蟬の襟に秘められてゐた錦の囊を見つけて、何氣なく解いた。中には、貂蟬が幼少から持つてゐたらしい神符札やら護符などが這入つてゐた。それと、一葉の桃花箋に詩を書いたのが、小さく折疊んであつた。

詩箋は墨香に染みて、名花の芯を搜くやうな薫りがした。貂蟬の艶とみえ、いかにも麗しい文字である。呂布は詩を解さないが、何度か讀んでゐるうちに、その意味だけは分つた。

女の皮肉を嫌ひといふか
節に逝へて嫩を抛げば
敷に正義の心を識めてくれる
わたしはすゝんで禍へ入る
父母以上の恩に報いる爲に
又それが國の爲と聞くからに、
禁裏を捨て、舞踊する手に匕首を秘めて戰場へ近づき、遂に戰禍を獻じたり。右と左に。そして最後の一齋にわれ今めよ
錯りし今、死の耳、
長安の民が謠ふ平和の歡び、われを呼ぶ天上の聲、[illegible]

「あ……あつ。では……?」

呂布も遂に覺つた。貂蟬の貞節の目的が何にあつたかを知つた。

彼は、貂蟬の死體を抱へて、いきなり駈け出すと、後園の古井へ投げこんでしまつた。それきり貂蟬のことはもう考へなかつた。天下の艶を勝れば、貂蟬ぐらゐな美人は、ほかにもあるものをと思ひ直した容子だつた。

三中井の
新型 籐椅子

テーブル セット 安樂椅子
豐富品揃

活性 乳酸菌劑の醫療的効果！

胃腸・結核に新内服藥

凡ゆる病弱者は皆、腸内に於ける食物の消化、榮養の吸收が惡く、高價な藥餌も、滋養も、腸内にて腐敗し、醱酵して有害物と化し、更に腸壁より血管中に侵入して全身に種々の疾病を起し、或は便秘、或は下痢等に苦むのである。

醫聖メチニコフ博士不朽の發見たる活性乳酸菌療法こそ此の惱みを一掃し腸内毛細管を若返らせて、消化吸收力を加速度的に回復せしめ、不老長壽の療法として、全世界醫學界が擧つて確認！絶讚する劃期的療法である（メチニコフ博士は此の偉大なる發表によりノーベル賞を受く）

メチニコフ博士

以來、醫界は擧げてこれが製劑化に沒頭し種々の乳酸菌劑が發賣されてゐるが、これ等大多數中の乳酸菌は、顯微鏡下に於ける檢査によれば、殆ど死滅、又は半死の狀態を示し、學理上、臨床上、所期の効果は望めなかつたのである。

強力なる生菌の作用

今回發賣された液狀カルドは前金澤醫科大學細菌學教授、兒玉豐治郎博士が、メチニコフ博士の學說に基き、多年に亘る實驗研究により、これまで製劑至難とされた、特殊乳酸菌の液狀培養に成功せる、眞に世界に誇る活性乳酸菌フラビン複合劑である。

即ちカルドは、液狀のまゝなるが故に、菌の生育極めて旺盛にして顯微鏡檢査によれば、一瓦中に三億乃至十億の菌が生きて働く活性の乳酸菌フラビン複合劑である故に、胃腸内に於て、食物の異常醱酵を防ぎ、有害物等を忽ち一掃しトリプシン、ステアプシン等の消化酵素の分泌を促進し、弱せる胃腸組織を根本的に強化して、食物の消化、榮養の吸收を旺盛にし、全身の健康を增進するその著大なる効力は、醫界擧つて推獎する處である。

活性 乳酸菌 フラビン複合劑
金澤醫科大學細菌學前教授 醫學博士 兒玉豐治郎先生監製
液狀 カルド
適應症 慢性胃腸病 結核性疾患 常習便秘 慢性・急性下痢 小兒 結便・粘便 胃腸性 吹出物

「カルド」服用による胃腸疾患及び顔面痤瘡治驗例
(雨宮博士 實驗寫眞) 內外治療十五卷二號ニ發表

液狀「カルド」治驗例　醫學博士 雨宮甘雨
患者 高〇キ〇子 十六歳
家族歷既往歷に特記すべきものなし
現病歷 二年前より慢性胃腸カタルにて食思缺損、胃部膨滿感あり或は下痢し、或は便秘す、患者は著しき顔面痤瘡に惱む。
カルド一回八瓦宛一日三回服用せしめしに一ヶ月目より大に輕快し四十八日にして快癒せり。
カルドがその製劑の性質上、胃腸疾患及び之に因する痤瘡、結核性疾患等に效果を期待し得るものと認める。（寫眞參照）
寫眞右―カルド服用前、胃腸疾患及びニキビ吹出物に惱む。
左―カルドの服用により胃腸疾患が治癒すると共に、顔面痤瘡も快癒す。

新聞名を記入し申込次第「文獻」無代進呈
發賣元 內海合名會社 東京神田(中央大學前) 振替東京九六一一三番 電話神田
一ヶ月 二五〇瓦 二・五〇 德用 五〇〇瓦 四・五〇
藥店デパートに有
代理店 [illegible]

一緒に銃後の苦勞
あり餘るお米は雜穀と換へませう
五石以上持てる者が申合す

樹蔭戀し
龍山小學校で寫す

ある派遣關係者一行廿二名は來る六月一日より十二日間第二回目の半島視察團を組織して來鮮、鮮內各地を視察することになった

福德無盡の赤誠
二萬圓を獻金

福德無盡會社では今回中央無盡會社との合併を記念し同社加入者一同の名をもつて朝鮮軍國防部へ二萬圓を獻金した　同社は昭和八年滿洲事變の際も創立十周年を記念して高射機關銃二基を獻納したことがあり、この厚き赤誠に軍當局はいたく感激してゐる

國際電報の制限

恩愛忘れず
傷心の少年涙の香典

あす田立伍長の遺骨京城へ

專賣局打合せ

大相撲夏場所
七日目取組

鄉土勇士を演藝慰問
一流どころをすぐつて
廿八日から四十日間

家庭不和から服毒自殺未遂

天然痘患者を隱匿
不心得な親嚴罰

燃ゆる貨車
民家も傍杖喰ふ

若妻の家出

扉女の惑

名譽の戰死者

侍天教大會

拾十

十四日朝の天氣概況

京城地方（今晩）晴れ

仁川地方（今晩）

張り切るダンサー
日劇ダンシングチームの稽古場を覗く

日滿通信幹線の委讓問題解決
打合せを終へ水田財務局長歸任

溫泉ホテルを東萊に建設

胎兒にも扶助料

協和會關係者半島を視察

滿洲國警察官が釘の闇取引
釜山署で探知檢擧

總裁宮から令旨
新聞協會大會

〝掘れよ殖せよ！〟
旱害に備へて井戸奬勵

イフセンヘン

朝鮮

巫女

在鮮中の御懇情を深謝致します尚本日出發歸東に當り御多用中御見送り載き御芳情厚く御禮申上ます

千葉喜千久子

時局と生活を語る大講演會
など何でも判り易い
講師　中心社　常岡一郎先生
とき　十五日午後七時　ところ　公會堂
主催　京城府　聽講歡迎

ラヂオは叫ぶ
洗濯石鹸　洗劑　化粧石鹸

朝鮮殖産債券償還公告

六百六十九回ハ六月一日ヨリ第百四十五回第百三十七回付＝償還ヲ要スル債券番號下記ノ通リ抽籤ニ於テ決定セリ六月一日ヨリ＝支拂ヲ開始ス（第百六十九回ハ六月十五日ヨリ償還）

昭和十五年五月

株式會社　朝鮮殖産銀行

回	五千圓券	壹千圓券	五百圓券
第百三十七回	19, 20, 55, 56, 127, 128, 133, 134, 411, 412, 511, 512, 635, 636, 701, 702, 705, 706, 881, 882, 1,059, 1,060, 1,099, 1,100, 1,199, 1,200, 1,275, 1,276	自51至60, 自381至390, 自421至430, 自631至640, 自1,301至1,310, 自1,761至1,770	
第百四十五回	79, 80, 191, 192, 229, 230, 295, 296, 559, 560, 619, 620, 899, 900, 907, 908, 941, 942, 1,183, 1,184, 1,345, 1,346, 1,365, 1,366, 1,485, 1,486, 1,495, 1,496, 1,511, 1,512, 1,667, 1,668, 1,685, 1,686	自1,161至1,170, 自1,291至1,300	自141至160
第百六十九回	139, 140, 595, 596, 743, 744, 793, 794, 1,093, 1,094, 1,099, 1,100, 1,113, 1,114, 1,271, 1,272, 1,371, 1,372, 1,503, 1,504, 1,589, 1,590, 1,747, 1,748, 1,945, 1,946, 1,963, 1,964, 2,077, 2,078, 2,393, 2,394, 2,533, 2,534, 2,597, 2,598	自441至450, 自521至530	

株式名義書換停止公告
京城府漢江通り三番地
弘中商工株式會社

皮膚泌尿性病科　醫學博士　渡邊普

資産信用調査　結婚調査
帝國興信所京城支所

ヘイタイサン　カラ　グリコノ　オレイ

美味　桃屋の桃の詰　ベルト

中風　高血壓　腦病
原因から治す
血液大掃除療法
中風は治る
リキシン「イマヅ」

十五日より十九日まで
東寶日劇ダンシングチーム展
半島最初の絢爛たる大レビウ
初夏の半島ファンに贈る空前の大繪巻。若鮎のごとき溌剌とした衣裳、スチール寫眞、絢爛たる衣裳、豪華そのもの小道具、ジオラマ等。近ごろ胸のすく思ひの大レビウ展。
會場　京城三中井六階
主催　京城日報社

Columbia
國民歌謠　曉に祈る
伊藤久男　詩・野村俊夫　曲・古關裕而
陸軍省選定歌　愛馬花嫁　菊池章子　渡邊はま子　松原操
松竹大船映畫挿入歌
上映中　明治座
レコードはコロムビア時代

十五日より十九日まで　五階ギヤラリーにて
池上・矢澤・永田・山川畫伯
朝鮮印象
新作日本畫展
開催中…十七日まで……三階社交室
川瀬巴水　朝鮮風俗風景版畫展
開催中…十九日まで　中形ゆかた陳列　二階中央
京城　三越

素晴らしい反響！
由利あけみ唄
★國境の春
★櫻ブルース
レコードはビクター

學藝

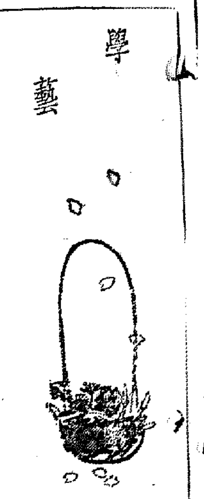
山村耕花氏筆

朝鮮俳壇の恩人
橙黄子先生を追慕して（上）
横井迦南

橙黄子先生は五月八日突如として逝去せられた。何と悲しいことであらう。今更ら人生朝露の感を深くし、天日も暗き思ひにて、ただ茫然としてゐる。

先生の朝鮮俳壇に於ける功績を顧みれば、數へても限りないが、現在朝鮮にゐる俳人で、先生の恩をかうむらぬものは殆どないといつても宜い程、熱心に懇切に後進を指導せられたものである。

先生がこの京日俳壇の選に當られたのは、去る昭和八年であつた。其の時の先生の言葉に

「私はかねて俳句を一つの郷土藝術として、朝鮮の俳人は朝鮮特有の自然を詠じ、新たなる俳句の境地を開拓する樣に努力あることを望む……」

と述べられてゐる。先生ほど朝鮮の風物に親しみ、これを愛して詠嘆されたのは他に見當らないと思ふ。

私は今茲に先生の高風を追慕して、先生が遺された半島風物の句を辿つて鑑賞し、又感を新にしたいと思ふ。先生が初めて朝鮮に來られたのは確か明治四十二年頃からであるが、本格的に句作せらるゝやうになつたのは、大正三四年頃に始まり、それから今日に至つてゐる。そして大正十一年二月頃から内地に歸住せらるゝまで約八年間は主としてこの半島風物を詠じたものである。

[illegible]

川瀬巴水氏の版畫展
けふから三越に開かる

最近の版畫界の新精鋭、殊にわが國版畫界の第一人者川瀬巴水氏の朝鮮に取材した版畫展は[illegible]

今回の出品は主として昨年の[illegible]

時局と生活講演會

京城府では十五日（水）午後七時から府民館で[illegible]一郎氏を聘し「時局と生活」と題し講演會を開く、入場は無料である

國際問題論文
學生から募集

[illegible]

不連續線
買溜め

かういふやうな時勢だから、物を大切にして、腐らせたり黴させたりしないやうに、その貯藏法を本紙の家庭欄で[illegible]

その意味に於てなら、どこの家でも買溜をしてゐる。砂糖でも一斤や二斤は持つてゐるだらうと思はれる。

そこで、その無駄にならぬための貯藏法を教へることが、買溜を奬勵することになるといふのではあるまいか。[illegible]

新映畫評
"曉に祈る"
優れたる時局物
大船作品

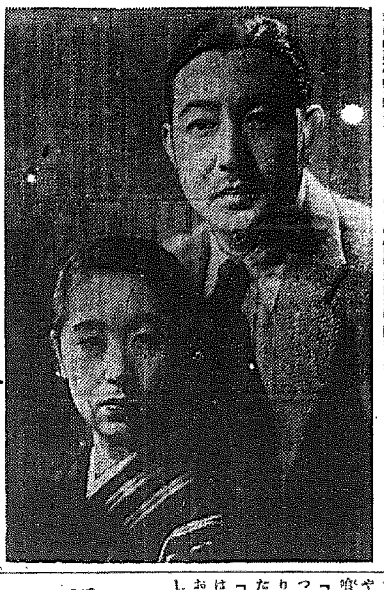

[illegible]

明滅燈
思ひ出の名篇

トーキー映畫がどうやら板について來たのは凡そ七、八年前以來でせうが、また[illegible]

日劇ダンシング・チームの
京城公演に就て【上】
秦豊吉

日劇ダンシング・チームは生れてから今年でやつと四年であります。[illegible]

今日まで進んで參りました日劇ダンシング・チームとは、株式會社東京寶塚劇場の經營する東京有樂町の日本劇場に所屬する男女舞踊團であります。[illegible]

[illegible]

京日歌壇
北原白秋選
朝鮮風物・生活・事變雜詠

[illegible]

朝鮮風物・生活・事變詠

[illegible]

今晩のラヂオ

[illegible]

續 快男子 (72)
大島伯鶴（演）　今村恒美（畫）

離れの密談

[illegible]

法人登記公告
[illegible]
京城地方法院原州支廳

法人登記公告
[illegible]
京城地方法院平康出張所

法人登記公告
[illegible]
京城地方法院烏致院出張所

法人登記公告
[illegible]
平壤地方法院龜城出張所

時事小唄

實演 石田一松

ヘイ！ノンキ節の大家
日本一のヒニクリストが何を唄ひ出すか
天下に既に定評ある

愈々登場吉本特選演藝第一陣!!

寿島玉章

アクロバットの權威・息もつかせぬスリルの連續！

茶目玉徳一行

日活京都得意の歌謠曲映畫超特作
明月赤城山
ポリドール空前のヒット盤「赤城山より御莊金吾」、尾形十三雄が協同脚色した本格的歌謠曲映畫
主演 原健作・大倉千代子
監督 組田彰造・脚本・御莊金吾

日活多摩川女性映畫の金字塔！

15日ヨリ
女性の罠
日活現代劇第一線スター顔合せの豪華版
中田弘二・風見章子
日暮里子・橘公子 主演

女子事務員採用
一、健康明朗なる内地在籍女性に限る高給支給
希望者は履歴書持參本人來談ありたし

場内サービスガール募集
一、小卒廿歳まで明朗な方
一、相當優遇す（公休一回）
希望者は履歴書持參の上午前中事務所迄

黄金座改め 吉本東寶直營
京城寶塚劇場

見た目が上品です
良い髪油を使つてるから―
丹頂チック

パリー製に優る國産最高基準品
整髪が手輕く簡單、無駄なく經濟、ちり、かぶれ、なく携帶に便利
純植物性　專賣特許
丹頂ヘナートリシン發賣元　金鶴香水株式會社製品

ニキビ
吹出物にゼヒ
にきびとり
美顔水

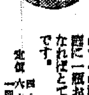

ニキビ吹出物によく効くので大評判の藥です
美容料としても……
入浴後や洗顏後等にお用ひになれば實に爽快でニキビ吹出物を防ぎ、お顏がとても美しくなります。
蚤蚊南京虫等の毒虫でカユイ時
蚤、蚊、南京虫、ダニ其他毒虫でカユイ時にお用ひになりましても大へんよろしいのでこの藥を御家庭に一瓶お備へになればとても便利です。
定價 四十二錢 六十錢 一圓廿五錢

日本テレフンケンレコード

ラ・クムパルシータ
ロドリゲス曲
千變萬化の色彩美に輝くタンゴ王の新演たる名演奏盤！
ビアンコ指揮
オルケスタ・ティピカ
アルヘンティーナ
12吋 ¥2.80

キングの洋樂

そよ風は我にささやきめ
映畫「風の唄」主題歌
名映畫の主題歌として好評嘖々！
ルッター管弦樂團
獨唱 エーリッヒ・ヘルガー
10吋 ¥1.70

舞踏の勸誘
ウエーバー曲 ベルリオーズ編
此の曲の至寶を飾る最高決定盤！
クライバー指揮
伯林フィルハーモニー交響樂團
12吋 ¥3.40

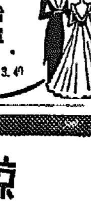

最新男性賦活ホルモン
セキマイン

初老期、老年期の活力減退
疲勞倦怠感
肩凝、耳鳴等
青年期、壯年期の神經衰弱
記憶力減退
頭重等

包裝 三〇錠 一〇〇錠 一五〇錠
發賣元 大日本製藥株式會社 本店 大阪道修町 支店 東京本町

各地藥店にあり、品切の節は直接本店に御註文を乞ふ

鯨峯丸製劑

用水の集約利用に 更に格段の努力要望
苗代設置に農林局長通牒

朝鮮増米計畫實施第一年における本年は早くも苗代設置につき各道とも鋭意努力中であるが最近現地視察より歸任した本府關係官の報告によれば苗代設置面にその進捗の現況と最近の降雨状況等を勘案し更に格段の努力を要すといふに一致したので、本府農林局では十三日湯村農林局長名を以て各道知事に通牒を發し苗代設置に萬遺漏なきを期し以て増米計畫の達成を期することゝした、通牒の要旨は次の如し

一、用水不足せる地方にありては苗代用水の節約指導を徹底すると共に用水多き地帯に苗代を集結設置せしむる

二、水利組合に於ては附近農家に對して苗代用水不足せるものに對しては組合員外のものと雖も地區内に苗代を設置せしむること

三、一株の本數を減じて小株密植に努め苗不足防止の方策を講ずるは勿論なるも、道に在りては植付期間苗につき豫め道内における需給計畫を樹て其不足地帯に對する苗の配給は必ず道内において解決し得るやう萬全の策を講じ置くこと

四、苗代用水補給の方法として地下水の利用及河川溜池の堰止利用、畦畔等による漏水防止及雨水の補溜等を極力勵行すること

五、中南鮮地方における天水沓地方等用水缺乏せる地帯においては種に指示せる改良陸苗代の設置を勵行すること

[illegible]金は九十九萬三千圓利益率は一割二分で配當は一分増配の七分配を附議決定する

南電支店長異動

南鮮合同電氣では今回新社長、常務を一新すると共に重役の支店長兼務を撤廢し社員より専任支店長を新設することになり、左の如く各支店の次長を支店長に昇任十四日發令した、なほこれと同時に從來の次長は廢止した

- 命釜山支店長 参事 湯山 茂
- 命馬山支店長 技師 水谷 勇三
- 命大邱支店長 技師 大塚 光一
- 命木浦支店長 技師 安武 宗雄
- 命群山支店長 技師 富島世四雄
- 命大田支店長 参事 瀬井 正人

簡保一億圓純増達成

朝鮮簡保が待望の年間純増加一億圓が遂に五月初旬において達成された、すなはち契約高二百六十五萬一千件四億八千四百八十萬圓で前年同期比一億四百五十萬圓の純増加となつた

朝鮮取引所取引員
安東證券
社長 高良禮一

日滿輸送力增强
半島獨自の見解を主張
日滿經濟懇談會の諮問に對し

近く東京において第一回大會を開催される日滿經濟懇談會内で大陸交通問題を積極的に取り上げ交通分科會を設けることになつたが、時局下に重大化しつゝある日滿間の輸送力增强と輸送の圓滑化のために要する具體的方策を朝鮮關係にも左の要領につき諮問し來つた

一、陸上輸送の方策(鐵道、港灣、輸送の方策)

二、大連、釜山、日本海の三ルートに對する滿鮮輸送需要の調節すべき方策

三、日本海の航路を飛躍せしむべき具體的施設方策

右に對し鐵道局では朝鮮官方面の意見を綜合して答申をするが、朝鮮の立場は大陸の連絡たる安全ルートを釜山、清津ルートの國際輸送ルートに、北鮮港灣の一部を元に伴ふ日本海ルートをそれぞれの特性に基づいて検討、鮮側獨自の見解と方策を強く主張することになつた

朝運定時總會 增資案附議

朝鮮運送では來る十八日定時總會を開催

一、營業報告書承認の件

一、利益金處分の件

一、資本金五百萬圓增加の件

一、定款變更の件

一、取締役一名補選の件

を附議するが、擴張新株は六月末現在の株主に千株對七株の割合で割當て第一回拂込五圓を徴收することとなつてゐる

三陟開發 一分增配

三陟開發では十五日午前十時から定時總會を開催するが今期利益[illegible]

農會の肥料配合
申込みに對し七割一分の實績

朝鮮農會の五月九日迄の肥料の配合状況は申込み數量に對し七割一分の五百五十萬七千三百五十六叺の實績で、アト二割九分の二百十七萬一千百四十七叺の殘高があるが[illegible]燐酸の入荷が遅れ[illegible]配合肥料は施肥期を見て[illegible]今後の[illegible]入荷は[illegible]免れない模様である、各道別の配合實績は左の通りである

	配合數量	配合高
仁川	六七一、九四一	六九[illegible]
滿州	一二〇、九八一	五八[illegible]
長項	二一〇、九三〇	五七[illegible]
群山	四五九、五八二	六七[illegible]
木浦	四一一、四一〇	七[illegible]
麗水	一四八、九一九	四六[illegible]
金泉	三一九、五〇一	七[illegible]
浦項	二六九、六二一	八二
釜山	三〇三、九五〇	六七
馬山	一九六、三七三	四八
鎭南浦	一九七、五四二	八二
新義州	八〇五、〇七三	七
定州	七五一、三六四	七九
興南	一五四、七八一	七六
元山	五〇九、三三七	八六
合計	五、五七七、三〇五	七一

四月中における輸移入硫安の實績

日窒	二、七九二
三井	四、六三〇
三菱	四、二七二
住友	一、一八六
計	一二、七七〇

をみるに計一萬二千七百七十噸であるが、これが各府の配給數量は左の通りである(以下略)

北鐵還元細目協定進行
運賃協定は廿二日完全に終了
新運賃豫告六月一日

七月一日の引つぎ還元實施を目前に控へて滿洲國鐵道局は北鮮線還元の細目協定をどしく進行せしめてゐるが、十六、七の二日間朝鮮側と協定を全了、局鐵直通運輸の協定を完成せしめることとなつた、右は朝鮮側の連絡輸送の新方策を[illegible]廿一、二の兩日は日滿直通運賃に關する鮮滿間の協議でもつて[illegible]三日右の協定に基づく新運賃の基礎である[illegible]更に[illegible]

[illegible]重役協定を確定し、ここに再び[illegible]上有利なるや[illegible]

擴大か、撤廢か
東海岸鰮入會漁區制
新漁期までに根本的對策必要

朝鮮東海岸における鰮漁業は數年前から咸北の鰮漁に比して咸南側は不漁を續けてをり半島水産行政上根本的に再檢討を必要とするに至つたのであるが、相當思ひ切つた方策に出でねばならぬとしてをり本府水産課では鋭意研究中である、即ち本府の態度は頗る注目される、即ち本府としても水産課の研究の要點は次の如き諸點にあるものと見られる

一、咸南、北における入會漁區の設定は不公平を是正するための一つの緩和手段として行はれたのであるが、更に一歩を進めた方策が講ぜられるべきである

二、漁區を撤廢した場合、咸北の百二十隻、咸南の百八十隻が入亂れて同一漁區に漁業することが考へられ、之が漁獲は減るべく近くの國家利益に[illegible]であるが、之が處理能力がある

三、これが對策として[illegible]入會漁區を擴大することと、咸南側の要求を満たすかどうか[illegible]

等々が研究の焦點とされるが、何れにせよ本府當局でも根本的對策を今直ちに明示するまでに至らなくとも、一歩進んだ對策が新漁期までには樹てられるのではないかとみられる

朝取取引員
五昭和證券
京城明治町
電話本局二一一六

國運の清津退陣
結局は船會社の動向如何
小川國際運輸常務語る

【清津電話】來る七月一日から北鮮線還元を實現をみるであらう北鮮線の移管に關して、現地の重要性に對し調査したこれが移管に關して前記國際運輸株式會社常務取締役小川與一氏は十三日來清、北鮮線の國際運輸の態度を大要左の如く語つた

過去六年間にわたり經營を續けて來た清津港を離れることになるかとも思はれるのはさうならざるをなければならぬかも知れないがこの北鮮經營はただ果ふやうにスムースには行きかねる。しかし大勢に逆ふが如きことは決してあり得ない、かゝる實際について清津港の經營について[illegible]

たとへ[illegible]還元するとも清津運輸は從來通り國際でやるのが妥當ではあるが、前記のやうな事情にある關係からこの一個作業は望み得べくもない、しかしせめて海運のみでもと思ふ國際が清津から退陣するか否かは結局船會社の動向如何によるものでこれがキャスチングボウトを握つてゐると云へる

加工業者に砂糖切符

【大邱】府内の五月分砂糖配給申請に對し道商工課に實際調査決定中のところ十二日決定、直ちに商議會に割當し取りあへず加工業者[illegible]

日鐵職制改革

【東京電話】日鐵では職制改革を行ふこととなり十三日附を以て本社事務規程を改正し從來の營業部、總務部、經理部の三部を改組して總務及び經理部の二部となし、又新たに企畫課、資材課、運輸課を設置すると共に右の職制改革に伴ふ本社部課長の異動を發表した

鮮銀券發行高週報

(五月五日 前週一日)

- 一、發行高 [illegible]
- 内鮮銀券 [illegible]
- 二、準備[illegible]

春繭値基協定打合會

朝鮮蠶絲協會では來る六月二、四兩日本年度の春繭値基協定打合會を開催する[illegible]八日午前十時より京城において行ふことゝなつた

公社債株式賣買引受募集
京城府黃金町二丁目一九八
山一證券株式會社京城支店
電話本局 三五一八・三五二〇 三五一九・七三〇七
振替京城二八八三

重油對策協議
操短時期其他を打合はせ

[illegible]

農振評定

[illegible]

海陸連絡中央會

[illegible]

東京國債

[illegible]

株式 手詰賣に呆調

前場 歐洲戰局の成行待ちに積極的な商内は依然なくマバラ商の小商合ひに新東百四十四圓八十錢と前日より十錢高に始つたが引値は前場六十錢と呆調を示した、内地は大阪四圓九十錢東京四圓八十錢にしその他は船舶株の反動安、煙草株の買氣再燃がやゝ目立つた位で商内は依然閑散である

後場 前場えによる賣物一巡、漸く薄く新東百四十四圓四十錢と更に二十錢方下押し東京四圓三十錢方五安大阪四圓五と四安を示したその他は船株が鈍いて五、六十錢方下押し翌前も依然薄く、三十錢方呆けで場味は薄く、鞘化して來た

高値飛付難し

オランダ政府が西南英へ英佛軍の上陸を許容したことは現が當局の聲明とは矛盾するところあるが東印度に關する限り現状に如何なる變更を加へぬことに確、[illegible]

新東は下鞘化

當地のけさの新東寄付きは出來八十錢と前日より十錢高を示したがこれを内地の東新、東新の寄付値五圓十錢に比較すると三十錢方下鞘である、[illegible]

船舶株反動安

船株は歐洲戰局の伸展を如實に反映して買氣は相當強いものがあつたがドイツ軍の進撃、白耳人と共に歐洲戰局の不安、取引制限に至る悲觀人氣が醸成され商賣船は飛つき難いものがある、一部は強いものはあり得ない、一部には不利と見て[illegible]

煙草買氣再燃

煙草株は[illegible]六十錢方の買込まれて[illegible]

朝運は增資買

朝鮮運送は[illegible]

明治町覺書

[illegible]

現株市況

短期新東大引	値段	時間
大阪	一四三、六	三、〇二
東京	一四四、三	二、四八
京城	一四三、六	三、[illegible]

◇朝鮮油脂新三三圓○…[illegible]

美南溜池設置

【晋州】[illegible]

株式(十四日)

銘柄	寄付	大引	高値	安値
[illegible]	[illegible]	[illegible]	[illegible]	[illegible]

大株短期

銘柄	寄付	大引	高値	安値
[illegible]	[illegible]	[illegible]	[illegible]	[illegible]

東株長期

銘柄	前引	後寄	後引
[illegible]	[illegible]	[illegible]	[illegible]

東株短期

銘柄	寄付	大引	高値	安値
[illegible]	[illegible]	[illegible]	[illegible]	[illegible]

商品(十四日)

銘柄	寄	引
[illegible]	[illegible]	[illegible]

外國電(十四日)

[illegible]	[illegible]

金融(十四日)

[illegible]	[illegible]

一般商品市況

品名	價格
[illegible]	[illegible]

京日卸賣物價

品名	價格
[illegible]	[illegible]

關門商況(十四日現在)

[illegible]

鮮魚青果市況

(京城府中央卸賣市場調)

鮮魚 南鮮のアジーサバ入荷多く外は各地共閑散して勢ひが悪く不振のため全般的に保合

果實 入荷薄く閑散保合

菜蔬 地物、出廻り多く保合

品名	高值	安值	産地
[illegible]	[illegible]	[illegible]	[illegible]

長期・短期・實物 ご用命は
朝鮮取引所證券取引員
二田原秋三郎商店
京城府黃金町二丁目
電話長 5170 5177 5178 5179 7059

嶋谷汽船艘出帆
三和株式現物店
大大原證券會社 京城府明治町二丁目 代表電話本局五一二二
山本源作商店 京城府明治町一丁目 電話本局代表 五一九一番
東亞證券
白井友之助商店
大阪商船京城支店
仁川港出帆
興亞海運會社
大阪商船艘出帆

大陸劇場 十三日ヨリ上映時間表
大都會 11.00
ニュース 12.25 3.40 7.00
愛染椿 12.45 4.00 7.18
大都會 2.10 5.20 8.35

京劇 晴れ姿 花暦八笑人 ニュース

京城寶塚劇場
女性の罠 10.50 2.30 7.00
アトラクション 12.10 3.50 8.20
ニュース 12.55 4.35 9.05
明月赤城山 1.05 4.45 9.15

若草東寶 五月十五日よりの上映時間表
ニュース 10.50 2.00 7.00
そよ風父と共に 11.00 2.10 7.10
ニュース 12.15 3.25 8.30
庭の千草 12.25 3.35 8.40

明治座 五月十五日—十九日上映時間表
旅する人々 三人の仲間 10.30 2.37 6.50
暁に祈る 12.13 4.09 7.37

京日文化映畫劇場 唄ふトクさん

喜樂館 十五日ヨリ上映時間表
ニュース 11.00 2.18 6.23 8.15
股旅日本晴れ 11.23 2.33 6.33
赤道直下 12.03 3.13 7.13
鷲鷹歌合戰 1.05 4.15 8.25

中央館 天龍しぶき 三人の死刑囚 岩窟の鬼

京龍館 十五日—十六日
ニュース 11.00 2.35 7.00
竹の唄 11.20 2.55 7.30
謎の人形 11.30 3.05 7.30
春雷大會 12.30 4.05 8.30

浪花館 十五日至十六日上映時間表
快速部隊 10.00
密告者 12.00 3.10 5.10
ニュース 1.20 4.30 8.30
快速部隊 1.40 4.40 8.40

朝日座 大日本國防劇團

京城日報
朝夕刊共十二頁

寄贈 15.5.18 [illegible]圖書館

滿洲國皇帝陛下 六月廿六日御入京
きのふ宮内省發表

【東京電話】滿洲國の式年祭紀元二千六百年を御慶祝の滿洲國皇帝陛下にはわが皇室の[illegible]のため御來訪を御延期あらせられてゐたが、來る六月廿二日新京御發、同廿六日御着御上陸、第二回の御訪日を遊ばされることに御決定、十四日宮内省から發表された、畏き邊りでは[illegible]に[illegible]宮闕下を御差遣、東京驛頭で公式御迎へあらせられ、皇帝陛下は直ちに御入京、赤坂離宮に入らせられ東京に約一週間御滯在、天皇、皇后、皇太后三陛下に御會見、明治神宮、靖國神社へ御參拜、[illegible]ついで[illegible]七月八日朝袋の[illegible]一路御歸國の御豫定であらせられる

宮内省發表

滿洲國皇帝陛下御來訪御延期中の處、來る六月廿六日御入京[illegible]

滿洲國大使館の喜び

【東京電話】滿洲國皇帝陛下の御來訪は十四日改めて御日程が發表されたがこの日[illegible]の滿洲國大使館の喜びは一しほ大きく、すがすがしい新緑の[illegible]館員一同皇帝陛下を御迎へする[illegible]が進められてゐる、門から玄關に至る[illegible]

入營へられ、[illegible]して明るい[illegible]急へ中である、[illegible]病氣のため休んで[illegible]大使を中心に館員と共に[illegible]き手落のないやうに[illegible]を與へた

半島統治に 念の大御心 眞に感激の極み
山澤慶南知事謹話

【釜山電話】米内内閣組閣の際地方長官會議に朝鮮代表の一人として出席した山澤慶南知事は十四日夕刻釜山入港の連絡船で歸任したが、埠頭で出迎への記者に次の如く謹話した

御承知の如く今回は地方長官會議で會期一日を延長され十二日夜拓相の招宴に列して即夜退京、十三日伊勢神宮に參拜し[illegible]今回任務致しました[illegible]については十五日改めて[illegible]致します。二日は畏くも宮中に召され御陪食を賜はりました上に天顔に咫尺し奉りまして管内の状況を奏上申しあげる光榮に浴しましたことは洵に感激に堪へません、私は特に旱害對策、物資調整の現状並に[illegible]状況に關し[illegible]を奏上いたしましたが、畏くも御質問の點に關しましては特に御下問を賜はるなど半島統治に關し御軫念あらせられる大御心のほど眞に感激の極みに存じます

在住和蘭人の一部が 邦人居住拒否を決議
蘭印の反日空氣に我方嚴重抗議

【東京電話】蘭領印度における反日的空氣は[illegible]の結果であつたが、最近事態の緊迫に伴ひ疑心暗鬼に脅かされ同島民の間に特に反日的態度顯著なものあり同島民在留邦人の不安は勿論時局柄帝國一般人民に及ぼす影響重大であるので、齋藤バタビヤ駐在總領事は十一日右に關しチャルダ蘭印總督に對し嚴重抗議を行つた旨十四日本省に報告し來つた

即ち最近特に顯著なる蘭印の反日的態度として

一、去る四月十八日オランダ人の組織せる[illegible]スマランで[illegible]ナチス黨員のもの及び日本人側に武器を所有するものがあり、危險極まるので家宅捜査の必要あり、又蘭印の重要地點にナチス黨員の若及び日本人の居住し得るとは誠に遺憾なりと決議す

一、去る十日數十名のオランダ少年がバンドン市内を自轉車に乘つて反獨デモ行進中一邦人商店前で「日本人を撲殺せよ」との罵聲を浴びせかけた

この二つの事例が擧げられるが、蘭領官憲はこれ等の事例につき平和に正業に從事してゐる以外何等惡意なき在留邦人に對し、かゝる示威行爲をなすとは日蘭兩國の親善關係に照し遺憾であるから今後かゝる不祥事件は發生せぬといふ適當なる措置を講ぜられたいとの趣旨をチャルダ總督に提出、その善處を要請したものであるが、かゝる不祥事件がオランダ人によつて惹起されたことは[illegible]ける[illegible]オランダ政府の[illegible]ものがある

蘭印の救援無用
オランダ政府非公式に聲明

【ヘーグ十三日同盟】蘭印政府の蘭領印度の現状維持に關する[illegible]蘭領西印度における[illegible]蘭領問題に關する申入れに對し、オランダ政府は十三日非公式聲明を發表しオランダの蘭印政策に何等變更がないことを改めて言明した、非公式聲明左の如し

蘭領東印度は現状を維持するに足る實力を具備してゐる、從つてオランダ政府は決して他國の救援を求めることはない

蘭領西印度の軍事的[illegible]蘭印の軍事態度とは全然異なり、オランダ政府は[illegible]上陸を承認するに至つたものである

駐米蘭公使も公表

【ワシントン十三日同盟】オランダ政府は十三日非公式聲明を以て蘭印現状維持政策を再確認したが、ルードン駐米オランダ公使も同日本國政府より、オランダ政府は蘭印の現状維持に[illegible]發表した

「オランダ政府は聯合國が蘭領東印度の現状に變更を加へようとするものでないことを確信する、日本に對しても同樣の信頼を寄せるものである」

蘭印問題を中心に懇談

【東京電話】[illegible]首相、有田外相、[illegible]午後[illegible]十一日の蘭印問題における決定に[illegible]

閣議で報告

【東京電話】十四日の定例閣議は午前十時十分首相官邸に開催、米内首相以下各閣僚[illegible]

蘭印の現狀尊重（佛政府發表）

【パリ十三日同盟】[illegible]するにフランス政府は蘭印問題に關する日本の[illegible]十三日アンリー駐日大使を通じフランスは蘭印の現状を尊重する旨日本政府に通告せしめることになつたと發表される、右に關しフランス政府當局は十三日午後次の如く發表した

フランス政府は先に蘭印の現状維持に對する關心を明かにしたが、この態度には何等の變更もない、即ちフランス政府は[illegible]

行動不明の蘭船
英佛側軍用に徵發か

【大阪電話】バンコック發十四日[illegible]

ユーゴー七十萬の大軍を國境に配置

【ベルグラード十三日同盟】ユーゴー當局は萬一イタリーが參戰する場合を考慮して今や萬全の準備を完成し、既に七十萬の大軍を國境方面に配置した[illegible]

獨の落下傘部隊活用と 白、蘭侵入の意義
歐洲愈よ全面戰に突入！

奇襲部隊の活用

十日早曉、獨・白・蘭三國にとつては遂に來るものが來て、百五十萬と稱する獨の大軍は洪水の勢ひで國境に殺到した。忽ちのうちに兩國の要地を手中に收め、更にまたルクセンブルグ公國までがケシ飛んでしまつた。つい一ケ月前の北歐作戰にも勝る鮮かさである。[illegible]もとより獨軍には[illegible]が整つてゐたに違ひなく、たゞチャンスを待つのみだつたらう。そのチャンスは英國の北歐における失敗[illegible]

それに次ぐ政局の不安動搖、地中海紛爭の形で訪れた。かくてこゝぞとばかり切つて放した矢が、空を覆うて和蘭、白耳義を襲つたデサント（落下傘部隊）だつた。デサントは周知のとほり赤軍によつて創始され、對芬戰役にも若干使用されたが、このところ本家のお株をうばつて獨逸の方がその實戰に熱心を示してゐる。[illegible]

英本土への直接脅威

[illegible]

全面戰への移行

[illegible]

猛進擊中の獨軍
【寫眞＝惡路難行中の砲兵部隊】

獨軍の輝く戰果

【ベルリン十三日同盟】獨軍司令部發表＝

一、西部戰線に於ける獨軍の攻撃は十二日有利な進展を示した
[illegible]

埃及も動員

【ローマ十三日同盟】カイロ來電によれば、[illegible]

英佛軍反擊

ブラッセル特電【十三日發】[illegible]

シャルロッテ大女公パリに到着

【パリ十三日同盟】ルクセンブルグ公國[illegible]

伊各地で反英デモ

ローマ特電【十三日發】[illegible]

在英邦人の妻子歸國

【ロンドン十三日同盟】[illegible]

蘭の洪水地帶一部占據

【アムステルダム十三日同盟】[illegible]

鄕寧陷落迫る
敵匪二萬の包圍陣を漸次壓縮

【晉西〇〇前線基地にて十四日同盟】[illegible]

天水行營閉鎖

【香港四日同盟】[illegible]

晉南の敵九百歸順

【太原十三日同盟】[illegible]

故岡本大佐進級

【東京電話】[illegible]

本府辭令（十四日附）

[illegible]

拓、海兩相首相と會見

【東京電話】[illegible]

行刑、刑事兩局長更迭

【東京電話】[illegible]

＝人＝

[illegible]

アテナ
自動研刀
安全剃刀
剃刀で研器になり刄は研いで何度も使へます
革砥及刄二枚付 ￥2.00
發賣 丸善 東京　●アテナ替刄（5枚組）￥.75

高性能洗滌液
石油揮發油洗に一大轉換期を劃す
不燃性・不錆性
センエキ 洗液
5號 カッチンヴオイル
◉本品の特徵
◉センエキは何でも洗へる。
◉洗つて素品質をいためぬ。
◉石油系洗油の金屬を害するに反しセンエキは金屬を保護する。
一號 各種機械器具の洗滌及ウエスの再生
◉特約販賣店の御申込みは今すぐ（各代理店宛）
三喜屋商店
大興産業株式會社
丸產商店
出光興產株式會社
出光商會
出光商會
製造元 興亞理化學工業所
總發賣元 高田商店營業所

社説

砂糖、燐寸の切符制

政府は生活必需品の消費規正を決定するとともに、必要數量の確保を確保するため、消費地を主として大消費地たる六大都市を對象として、六月一日より砂糖及びマッチについて切符制を實施することになつたが、他の中小都市、農漁村方面に對しても、六大都市實施の成果を斟酌しつゝ、漸次普及してゆく方針であるといふ。實施の方法については切符の發行者を市長とし、町會其他の手を經て、各家庭に交付され、各家庭はそれを持參して、切符制に限定されたる店舗より買受けることになつてゐる。而して現在砂糖のストックは一年分あり、需給絶對に不安なく、一人當り一ケ月半斤と限定されてゐる。一方マッチは需給を算いた結果、一ケ月のストックが出來、今直ちに切符制を實施するも、これまた絶對に需給の不圓滑を來すが如きことはなく、その消費一日一人當り五本を標準として配給されることになつてゐる。これが成果は實施後の狀況に俟たねば判らぬが、現に名古屋市においては切符制を實施し、相當の効果を收めつつあり、政府當局としても愼重調査研究の結果、愛知が郡して斷行する ものであるから、切符はあるが現物がないとか、或は當然豫想される退の買溜め、賣惜み、切符の闇取引など、施行當初において特に嚴重なる取締を行ふから、これらの事故發生は萬々ないものと思はれる。

◇

而して朝鮮においても、今後砂糖・燐寸の需給不足を來すが如き場合、當然内地に順應して切符制の實施をみるやも知られぬが、こゝに於て當然考慮されねばならぬ點は、マッチは別として、砂糖の配給制の査定を如何にすべきか、言ひ換へれば鮮内居住内地人家庭と、半島人家庭における砂糖消費量の調査の問題である。此の事は既に消費規正の重要なる條件として絶對に必要なると思はれる。その消費量の相違によつては、配給量もまた當然生活の實情に照らして適當に査定されなければならぬ。我々はいまこゝに兩者家庭における食料の實際について比較對照を試み、それによつて砂糖消費量の多寡如何を究明しようとは思はぬが、たゞ參考として或る專門家の語る處を聞くに、内地における一ケ年一人當りの消費量は大體二十斤であり朝鮮では一ケ年一人當り一斤の見當であるとの勿論これは内地人及び朝鮮における 數字の統計に その正確を置いて推定したる數字であるから、我れらもいまこれを率直に容認することは決して如何と思はれるが、内鮮における砂糖の消費量に、相當大きな開きのあることは大體において想像されぬでもない。

◇

而して將來に内鮮間人々々に砂糖消費量の相違があるとすれば、今後切符制を實施用實施される場合においては、本府當局に於ても此の點を充分に調査研究して、配給量を決定し、不平不滿の聲を聞かざるやう、最も公正妥當の措置を講ぜられむことを希望する。

經濟統制協力會
全鮮的に愈よ結成
第一回打合會開催

經濟統制協力會の結成については過般の道知事會議に於て總督より全鮮的に結成方が指示され早急なる實施を要望されるに至つたので、朝鮮商工會議所では、十四日午後一時半より京城商工會議所で經濟統制協力會打合會を開催した

西工商議所側八尾頭取を初め各商議理事、在京各商議側、本府側より物價調整課長、山本商工課技官その他關係官出席

警務局長より時局の推移に伴ふ物資統制の面に物價統制の宗旨が伸するには官民一致の協力が必要とするは勿論、特に業者の自發的協力を俟たなければ實効を期し難く經濟統制の強化徹底にこれによる業者の積極的協力が必要なる旨を強調、協力會趣旨に關する説明があつて、續いて八尾會長の方針を説明、之に對する質問あつて、更に理事所より京城商議所の事例について説明があり、これに對し各商議理事より種々質問あつて協力會の組織の問題その他について審議し、全鮮的に業者の協力を求むるには協力會の組織が鞏固なる必要あるを認め、地方別より協議すべきものとし次の規約を協定した

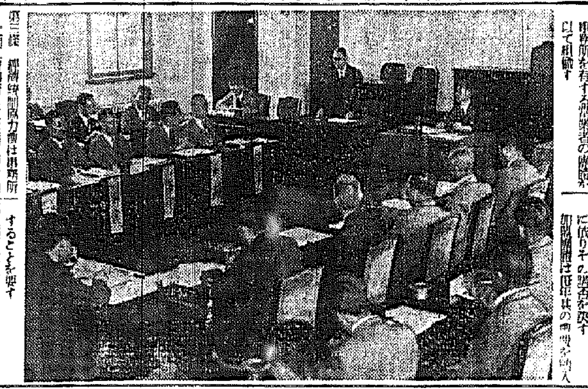

經濟統制協力會規約

第一條　經濟統制協力會は行政官廳と協力し經濟統制の確保を圖るを以て目的とす

第二條　經濟統制協力會は商工會議所（又は商工會）の地區内に事務所を有する業者の團體を以て組織す

第三條　經濟統制協力會は事務所を商工會議所（又は商工會）内に置く

第四條　經濟統制協力會に加盟せんとする者は其の所屬經濟統制協力會に申込むべし

團體の申込ありたるときは經濟統制協力會は常任委員會の決議に依りその諾否を決す

第五條　加盟團體は左の理由に因りて脱退するものとす

一、解散

二、除名

脱退の場合に於ては既納の會費は之を還付せず

第六條　加盟團體が經濟統制協力會の目的に反する行爲ありたるときは理事會の決議に依り之を除名することを得

第七條　經濟統制協力會はその目的を達するため左の事業を行ふ

一、經濟統制の勵行促進並にその狀況および效果の調査および通報

二、經濟統制法令並に施設の趣旨に關する普及徹底

三、業者およびその團體の指導に付帶することの連絡

四、その他經濟統制の確保を圖るに必要なる事業

第八條　會長は商工會議所（又は商工會）の會頭を以てこれに充つ

會員中より副會長二名常任委員若干名を互選す

會長は會務を總理し會議の議長となり經濟統制協力會を代表す

副會長は會長を補佐し會長事故あるときはその職務を代理す

會長事故あるときは其の職務を代理する副會長の順位は會長の定むる所に依る

常任委員は會長の指揮を承け會務を處理す

第九條　副會長及び常任委員の任期は三年とす

第十條　經濟統制協力會に參與若干名を置き會務に參與せしむ參與は會長之を委囑す

第十一條　經濟統制協力會に理事一名幹事若干名を置く

理事は會長副會長及び常任委員の命を承け會務を處理す

幹事は理事の命を承け會務に從事す

第十二條　總會は必要ありと認むるときは會長之を招集す

總會の決議は出席會員の過半數の同意を以て之を決す

第十三條　經濟統制協力會の經費は會費補助金寄附金その他の收入を以て之に充つ

第十四條　會長副會長及び常任委員は役員會を組織し規約に明記の定めあるもの、外左の事項を議決す

一、經費に關すべき事項

二、會長に於て必要と認めたる事項

役員會の決議は出席役員の過半數の同意を以て之を決す

第十五條　本規約を變更せんとするときは總會の議決を經ることを要す

第十六條　經濟統制協力會解散の場合に於ける殘餘財産の處分は總會に於て之を決す

朝鮮經濟統制協力連絡會規約

第一條　朝鮮經濟統制協力連絡會は經濟統制協力會相互の連絡を圖るを以て目的とす

第二條　朝鮮經濟統制協力連絡會は經濟統制協力會を以て組織す

第三條　朝鮮經濟統制協力連絡會は事務所を朝鮮商工會議所内に置く

第四條　朝鮮經濟統制協力連絡會はその目的を達するため左の事業を行ふ

一、經濟統制の勵行促進並にその狀況及び效果の調査及通報

二、經濟統制法令並に施設の趣旨に關する普及徹底

三、その他經濟統制の確保を圖るに必要なる事業

第五條　會長は朝鮮商工會議所會頭を以て之に充つ

會員中より副會長二名常任委員若干名を互選す

會長は會務を總理し會議の議長となり朝鮮經濟統制協力連絡會を代表す

副會長は會長を補佐し會長事故あるときはその職務を代理す

會長事故あるときは其の職務を代理する副會長の順位は會長の定むる所に依る

常任委員は會長の指揮を承け會務を處理す

第六條　副會長及常任委員の任期は三年とす

第七條　朝鮮經濟統制協力連絡會に理事一名幹事若干名を置く

理事は會長副會長及常任委員の命を承け會務を處理す

幹事は理事の命を承け會務に從事す

第八條　朝鮮經濟統制協力連絡會の經費は各經濟統制協力會之を分擔す

工事入札

豫告　◇京城府　一、磯ケ丘小學校増築工事、指名大倉組、作次、期日五月二十一日入札、一、京畿道廳舍修繕工事、指名木村組、茂野資太郎、長谷川組外、期日五月二十七日入札、一、京城府營住宅修繕工事、指名高島屋、横山組外◇京畿道本府　一、上仁川、水道鐵管工事、指名森井川吉、朝鮮土木、期日五月十六日入札◇京城鐵道事務所　一、上仁川、仁川間複線工事、指名大林組、期日近日中入札◇平壤鐵道事務所　一、安州間工事（其他）近日中入札

結果　◇京城府　一、府營住宅新築工事、落札、長田組◇平壤鐵道事務所　一、鐵道工事、落札、百六十四圓◇全南北道　一、麗水道路工事　落札二千二百四十圓

鮮鐵は三段階割增制
工事單價問題重視さる

現在朝鮮における土木建築工事の手持高は三億圓の巨額に達してゐるが、すでに物價騰貴の關係で採算不能な工事が續出し、これが對策について工事施行者側から種々要望があつた、朝鮮鐵道局では工事單價引上げについて何れもインフレ防止並に物價統制の見地から慎重研究してゐるが、工事の單價について十六割乃至十七割の値上りを認めたのはいかなる事情に基づいたのかは全く不明で、工事の進捗と業者の經營上重大視されるので、かつ鐵道工事關係もあり重大視されるもの

朝鮮鐵道局では十五年度鐵道工事の手持工事十四年度繰越工事に對し物價騰貴の影響で工事の單價に大差が出來るので、これが對策として三段階割增制を採用することとなり、これにより工事に對する單價の値上りを認めることとした

物價委員總會
二十日開催

朝鮮物價委員會では來る二十日物價委員總會を開催し、既に成案を見た物價對策要綱を附議決定する

纖維課設置要望
織物協會總會で決議

朝鮮織物協會では十五日總會を開き左の要望事項を決議した

一、二千六百年記念事業の一として纖維課設置の件

以上を總督府當局へ陳情するに決す

郵貯最高額を四千圓に引上

【東京特電】郵便貯金の一口當りの制限額は明治九年に一千圓、大正九年八月に現在の二千圓となり今日に及んだものである、郵便貯金を五十錢以下の端數は切捨て錢としたがそれ以下の端數を切捨て小額貯金を奨勵する趣旨である、貯金局では貯金の最高額を現在の二千圓から四千圓に引上げる事となり

增產割增金交附
產金振興調查

金增產割增金については既に大藏省の方針決定

一、第一種割增金のみの交付を受くる場合は生產金量に對する一瓦の割增金を交付することとし一瓦當り一圓とすれば

二、第一、第二種割增金の交付を受くる場合は同一數量に對し一部分交付による單價の割增を行ふものにして、今限りに一圓の交付を受くるものとすれば金一瓦の單價は四圓八十五錢に相當する

なほ今回増產割增金による新價格はこれに第一種割增金十五錢を加へたる金五圓が一瓦當の價格となる

三、第二種割增金を受くるときは左の如くである

なほ產金振興會では右の計算を基礎とし產金振興で割增金の交付額を調べた結果によると左の如くである（單位圓）

基準產金額に對する增產割合	一種割增金による單價
一割	四、〇〇
二割	四、一六
三割	四、二九
四割	四、四〇
五割	四、五〇
六割	四、五八
十割	四、八三

增產割合	單價（一種）	單價（一・二種）	單價（二種）
一割	同	同	同
二割	同	同	同
三割	同	同	同
四割	同	同	同
五割	同	同	同
十割	同	同	同

纖維卸聯盟懇談會

朝鮮纖維加工製品卸聯合會では十三日京城ホテルにおいて懇談會を開き組合設立の實施につき種々協議の結果左記事項を附議決定した

一、朝鮮纖維加工製品卸聯合會規約原案作成の件

一、聯合會設立は總督府當局の方針に基づき戰時下配給機構としての態勢を整備強化するとし右記事項を決議

夕刊後の市況

◇……期取買物件來値

三新……一五九九……一五九九

五月限	一五九九
六月限	一六〇〇
七月限	一六四二
八月限	一六三九
九月限	一六三八
十月限	一六三九

物價當面の問題を
京城商議より本府へ陳情

京城商工會議所では去る十一日物價調整會を開いた結果、次の事項を本府に具申するところがあつた

一、公定價格の制定方針に具體的事例を承りたし

一、公定價格制定事務分擔の現況並に將來の見透しについて承りたし

一、公定價格制定に必要なる參考資料を提示されたし

一、公定價格制定申請手續及び樣式如何

一、價格指定の勵行罰則如何

一、各配給段階に於ける適正利潤率如何

一、業者及び消費大衆との折衝機構は如何なる機構とすべきや

一、最も有効な價格指定の周知方法如何

一、當所の物價調整に對する業者及び消費大衆との關係を如何にすべきや

一、毎月一回位本府、道、府、當所の物價調整事務打合會を設けては如何

一、道の價格指定を通報されたし

緊急動議

京城商議では次の三動議を緊急動議として左の三氏に對する感謝案を提出した

一、本府商工課内に「纖維課」設置要望の件

一、朝鮮に「纖維工業試驗所」設置要望の件

一、京城高等工業學校に紡織科及び染色科増設要望の件

京畿道消石灰販賣價格

京畿道では消石灰の販賣價格を左の通り指定、十四日これを告知した

一等消石灰（單位四十瓩叺入一叺）

地名	生産者販賣價格	小賣業者販賣價格
京城府	一、三〇	一、三七
仁川府	一、三四	一、四一
開城府	一、二六	一、三三
水原郡	一、四〇	一、四七
平澤郡	一、四六	一、五三
利川郡	一、四八	一、五五
安城郡	一、三四	一、六一

備考

（一）本表中生產者販賣價格とその他の各販賣者販賣價格とす

（二）販賣價格には小賣業者販賣價格は各販賣業者の店舗又は倉庫渡價格とす

（三）指定地域外の地に在りては最寄指定より最少限度の運賃諸掛費を加算するものとす

（四）二等消石灰の販賣價格は本表價格の十錢下げとす

戰時經濟下の購買力吸收 ②
惡性インフレ防止、
精動、全力を集中せ
殖銀副頭取　渡邊彌幸氏談

堤を切つた大地に水をまいたやうに、所謂のすみぐ〜にまで行き亘つた購買力を吸收せねばいけないことは時節柄誰でも知つてゐる、その方法もいろ〜考へられるし、實行もされることだらう、然し要は物資の點から論じてみれば、如何にうまく行くかにあると思ふ

この 不用不急なためにどれほど不用な物資が買はれてゐるか早い話が我々の家庭がつて一尺巾の布や木綿、衣服を買ひ込んでおかないと不安で仕方がない、物資の欲しいことに變りはないが生活必需品だけは買はねばならない以上、必要品だけ安全に購入したくなる、思ふ樣に手に入る事が主たる原因なのだ

從來の如くその國で品が入手出來るなら誰が買溜ちするだらうか、價格の統制が國家的に必要である、民衆がなしつゝあること無駄な買溜が大衆購買力の基礎となりどれ程の商貿が民間組

む しろ適正な物價の決定は政府の手で行はれてゐるが、この適正價格の決定は政府の手で行はれてゐるが、

惡性 インフレになれば日本國民は誰一人として困らないものはない、今日は惡性インフレ時であるが金融市場からみれば大きい無駄

これに對し金融業者が貯蓄奨勵の實行抑制をやり、貯蓄の奨勵をしつゝあるのであるが、一寸動くか何かも知れない或る鑛山では米を積んで見せてお

の米を常に持つてゐなければならないのだ、この樣なストック手當のため蓄積した金は勿論にすれば資金らしい資金に轉する

止に一番大切な時なのだ、國民は疑ひもなく價値になつてこの問題を考へなければいけない、精動運動を時にこの方面に集中させる必要がある、この危機をいかにして切り拔けるかに苦心な働きかけを精動運動は積極的に展開すべきだ、また生產擴充の波に乘つて各地に色々の工場が建設してゐるが、各地域のセクショナリズムのために物資不足の折柄一層投資をやつてゐる事例は相當に多い、勿論だもこの點では困つてゐる樣だ、資金を入れて工場を作る

さて 内地では同種工場がいくら遊んでゐる、こんな事態がいくらでもある、之は許さなくてはいけない、例へば朝鮮や滿洲に鑛山がある場合に對者は無駄に内地にあると同時に現地に工場を作りある傾向をもつ、實際に企業の合理化と經營の必要からするのでは

といはねばならない、この際個々の利害は物論地域的な觀點は捨てて出來る限り運轉資金を少なくし設備資金を切りつめる必要がないといけない時には資材がないかしら、設備の設置を避けせる、乙は資材があるから同種工場を新設するなら、この原料を甲の下に譲らせねばならぬ、この生產擴充に押して強く現出しつゝある問題が是非顧慮せねばならないなら、甲乙ともにその設備を活用し相互に協力して無駄を作らない様に強力な全ブロック的見地にたつた統制が必要である

日滿 支一團となつてその持つ資材なり設備をプールに使用し活用する國にし、一方では實にこゝ行け場とし、一方では遊に物が遊んでゐるといつた事狀の悪化を抑制統制すべきであることが現に國んでゐる點もここにある、朝鮮にだつてある、この重大な國面に比し一人だけ好い子になろうなんてことはとん

でもないことだと云はねばならない、この恐るべきインフレ防止の前には個々の利益なんか問題でない、國民は内地が朝鮮外がいくらどうしても、インフレの嵐の中に包まれたら好むと好まざるとにかかはらず一億國民その嵐の中に心中せねばならない

最後に此の基本的テーマとして全ブロックを打つて一丸とする完全な一體化、それを合理的に統制してゆくところの國土計畫の確立が今の日本の現狀からみて當然やらねばならないことだと思ふ、セクショナリズム的蓄財はこの際徹底的に除去されるべきである、そして全ブロックの問題として處理されるべきである、強力な統制を一貫して生產、消費、配給の合理化をやることである、事態は重大であることを國民もしつかり認識しないといけない、ここにインフレ防止の諸對策の提唱がさけばれる【記者=桃園祐固周】

集合苗代を慫慂
陸苗代は指導を濃厚にせよ
下飯坂糧政課長全南視察談

南鮮旱魃の實地視察のため全南へ出張中の下飯坂糧政課長は十七日歸城した、右道の苗代狀況其他につき次の如く語る

同道は例年五月十五日から二十日迄に播種が完了するので今の所苗代水不足を云々することは出來ない、しかし水が動いのは事實で去年の旱魃の經驗もあり官民ともこれが對策にあらゆる努力を傾倒に拂つてゐる、道當局では旱魃の事態に備へて陸苗代の設置などの計畫を進めてゐるが、自分はその他に次の諸點を慫慂しておいた

水源は不足してゐる所に水を給する方法が講ずるとか、共同苗代、集合苗代を設置するとかの方法をまづとるべきこと更に陸苗代を設置する場合は新しい試みだけに指導を濃厚にし更に資金を聞する必要があることを強調しておいた

放射線

【北海道】…鰊が跳れるく〜、増漁から第三期（五月十日）までに十八萬石一千五百萬圓の水揚は素晴らしい、昭和十年以來の記錄

【岐阜】…東飛の觀光地で年歳頂上附近は今なほ殘雪四尺餘、山櫻は美しく咲いてゐるのだが……

【三重】…「僕にはくれたが金がない」と宇治山田驛に鶴ちついた七十六歳の老遊り兒があつた、愛媛縣野間郡大鳥村次翁

【京都】…龜岡町の元大本教總本部地二萬三千坪を京都大學へ無償で提供される

【愛媛】宇和島地方では鯛網に豐漁だ、これ等の被害高だしく寄寓備費は倍増となつた

【福島】…鎮町東方一里の沖合で鎮町漁村の村野辰郎さんの鰤網に巨大な〃うばさめ〃がかゝつた、長さ四間、重さ四百貫

【高知】…土佐大祭第一二三日から八日まで四日一の祭、十五日は二の祭、十六日は三の祭、三日先がすべ〜の神輿くり、ごつたかへす大賑ひを呈する

【福岡】…寂寞川の諸廣な聲響となつた、昨年より十日早い

【宮崎】…大陸に鮮島出めざして宮崎日向電鐵が出廻りはじめた

【滿洲】…〃亡き父と母と地上に來りませ〃と地下の靈魂を呼びもどす白系露人の最も重要な祭が、七日、ハルビン郊外の外人墓地で盛大に行はれた

權威と新鋭により新倫理學の基礎的理論を全面的に展開す

岩波講座 倫理學

京都帝大教授 天野貞祐　東北帝大教授 高橋穰　東京帝大教授 和辻哲郎 編輯

全十五卷

岩波講座は最近數學や自然科學の方面に於て卓越せる活動を示して來たが、茲に第十四次計畫として「倫理學」を取上げ、精神科學の基礎的理論を全面的に展開しようと試みることになつた。顧ると、岩波講座が「哲學」を發刊してからもう足掛け十年になる。その間に日本民族の經て來た苦勞は大變なものであるが、特にこの二三年それは加速度的に加はつて來た。この艱難の時期に當つて日本民族はさまざまの優れたる資性を發揮したが、然しまた同時に何が己れにとつて最も必要であるかをも自覺した。熱狂的に興奮すると共に極めて疲れ易い日本人にとつては、人生に處する落ちついた、持續的な、根強い、急がず騷がぬ心構へほど必要なものはないのである。さうしてかゝる心構へを釀成するものは、人生の原理の確乎たる把握である。それを冷靜な哲學が與へる。そこで本講座は、哲學の問題のうち特に人生の原理に關する實踐哲學の諸問題を採び、生ける現實の理法としての倫理の解明を志したのである。倫理學は明治以後の日本に於ては甚だ不幸な學問であつた。我々はこの不幸を克服しなくてはならぬ。本講座は倫理學に對する誤解偏見を洗ひ去り、倫理學が哲學の核心として如何に豐富な内容を藏するかを明かならしめる。幸に江湖の支持を得て所期の成果の達成せられんことを望んで止まない。

一、概論

實踐哲學の方法	高橋里美
倫理學	高橋穰
人倫の形而上學	天野貞祐
社會哲學	金子武藏
歴史哲學	高坂正顯
文化哲學	木村素衞
言語哲學	池上鎌三
技術哲學	三木清
經濟哲學	高山岩男
國家哲學	尾高朝雄
教育哲學	木村素衞
宗教哲學	西谷啓治

二、歴史

西洋の部

（一）古代及び中世

特及び倫理思想	田中美知太郎
ポリスの倫理思想	山内得立
コスモポリテースの倫理思想	出隆
舊約の倫理思想	淺野順一
新約の倫理思想	松村克己
カトリック教會の倫理思想	吉滿義彦

（二）近世

ヒューマニズムの倫理思想	林達夫
プロテスタントの倫理思想	片山正直
自然主義の倫理思想	三木清
フランス啓蒙主義の倫理思想	野田又夫
イギリス・ブルジョアジーの倫理思想	高橋誠一郎
ドイツ觀念論の倫理思想　カント	池上鎌三
フイヒテ	樺田顯十郎
ヘーゲル	武市健人

（三）現代

個人主義と社會主義の倫理思想	小松攝郎
社會學派における倫理思想	松本潤一郎
生の哲學における倫理思想	島芳夫
現象學派における倫理思想	下程勇吉・田中晃
現代アメリカの倫理思想	清水幾太郎
現代文藝に現れたる倫理思想	伊吹武彦
全體主義の倫理思想	務台理作

印度の部

印度の倫理	金倉圓照
原始佛教に現はれたる倫理觀	辻直四郎
小乘佛教の倫理	山田龍城
大乘佛教の倫理	宇井伯壽

ラマ教の倫理觀	多田等觀

支那の部

支那古代社會の倫理思想	小島祐馬
儒教の倫理思想	武内義雄
道教の倫理思想	津田左右吉
易の倫理思想	武内義雄
史學に現れたる倫理思想	常盤井賢十
文字及び詩歌に現れたる倫理思想	宮石武四郎
近代支那の倫理思想	倉木正兒
現代支那の倫理思想	吉川幸次郎
	圓井康順

日本の部

賢皇思想と佛教	和辻哲郎
人倫的國家の理想とその傳統	和辻哲郎
鎌倉時代における倫理思想	村岡典嗣
中古に於ける教説觀	村岡典嗣
獻身の道徳とその傳統	和辻哲郎
武士道道德	和辻哲郎
日本に於ける儒教道徳	村岡典嗣
町人道徳	村岡典嗣
幕末に於ける倫理思想	和辻哲郎
日本倫理思想史に於ける西洋倫理思想との交渉	羽仁五郎
	村岡典嗣

三、體系的研究

（一）習俗の研究

祭祀	
ミュトス	田中美知太郎
祭り	高坂正顯
誕生と成年式	柳田國男
婚姻	柳田國男
祖先崇拜	津田左右吉
律法	
ノモス	金子武藏
傳統	務台理作
身分	臼井二尚
禮儀	深作守文
制度	有賀喜左衛門
支配	島芳夫
世間	
勞働	尾高邦雄
所有	淡野安太郎
娯樂	矢崎美盛
職業	尾高邦雄
契約	佃野茂
遊擬と刑罰	細貫哲雄
風俗	
流行	谷川徹三
聴衆	谷川徹三
慰戯	落合太郎
自殺	古川哲史
（二）道徳性の問題	
道德性の諸現象	

（三）人倫の問題

悦樂	山内得立
權力意志	土井虎賀壽
エロス	高田三郎
寂しさ	中川澄
良心	安倍能成
不安	三宅剛一
罪惡	安倍能成
新生と再誕	三谷隆正
平常心	久松眞一
愛の諸相	和辻哲郎
人間の形成	細谷恒夫
共同社會	
原始社會	金子武藏
家族	戸田貞三
大家族	岡田謙
村落共同體	臼井二尚
民族	高坂正顯
都市	
都市	羽仁五郎
市民社會	清水幾太郎
教團	
教會	石原謙
修道院	岩下壯一
僧伽	宇井伯壽
國家	和辻哲郎

方法　全十五卷豫約申込者にのみ頒布致します

刊行　第一回配本五月上旬出來以後每月一冊刊

價裁　菊判九ポ一段組平均約三八〇頁紙裝函入

申込　申込金一圓（最終回に振入れます）

會費　每月約二圓五十錢

送料　内地一冊十四錢（一時拂　二十六圓）

豫約募集

内容見本進呈

〆切五月卅一日

東京・神田・一ツ橋　振替東京一九五四八　電話九段一八七一（代）

岩波書店

東亞大會ニュース

中國蹴球軍參加
日本への派遣決定

【南京十三日同盟】東亞大會中國蹴球チームの不參加聲明によつて華中の日本人チームを主體とし、華中の日本人選手と混合して編成されるはずで東亞大會準備委員會では日本の再參加陳情に華北臨時政府で種々努力した結果、一時保留することになり、九、十の兩日の準備代表選手の中から技術の優秀な選手をピックアップしてチームを編成し日本へ派遣することに正式決定した

華北蹴球軍快勝す

【北京十三日同盟】華北大會參加決定する華北蹴球軍は十二日北京で壯行試合を行ひ華北の代表チームは華北代表チームが十二〇で勝した

ホッケー全日本軍メンバー決定

【東京電話】大日本ホッケー協會では東亞大會に出場する日本（關東）代表チーム編成のため、十二日新月島球場で關東六大學及びOBの優勝選手を集めて練習試合を行ひ、……委員會を開いて代表十五名を選抜したが、之に對する日本在留外人チームにも外人側より協議、……

全日本軍

▲FW 櫻井（三田）西尾（三田）結城（慶大）河合（早大）中島（早大）丸山（早大）松山（立教）▲HB 重田（三田）濱口（立教）竹本（商大）服部（慶大）▲FB 山本（早大）山口（早大）杉山（三田）▲GK 宮本（聖ポール）

外人

▲FW エンゼルス（神戸）エベレス（神戸）ロード（横濱）ターサルクース（神戸）クレーン（横濱）コンプトン（横濱）グロスマン（神戸）▲HB アラトン（神戸）スワンソン（横濱）▲FB ベス（横濱）▲全日本（FB）……▲GK……

日本　水野直雄
監督　三浦四郎
外人　五百一雄
執務　日本　井川英雄
外人ロード（横濱）

レスリング、拳闘の日程變更さる

【東京電話】東亞大會競技部委員會は十三日午後五時半から體協事務所で開催、……體協役員、競技部委員は來る二十八日午後五時半に集合して全般的な協議を行ふこととなった外レスリング日程を左の如く變更……レスリング協會で是非を決定することとなつた

▲レスリング（八日の豫定）六月七日午後六時日本青年館
▲拳闘（六月一日午後六時、日本青年館（時間繰上げ）

比島レスリング

【マニラ十四日同盟】……

……は十四日レスリング東亞大會代表選手を左記四名と決定した、そのバンタム級フロレンド、ウエルター級アルカレスの二選手はさきに發表した候補選手以外から選抜されたものであるが、共に我が國にも來朝したことのあるベテランである、代表選手左の通り

◇コーチ・アングヅン（軍）
▲バンタム級　フロレンド（陸軍）
▲フエザー級　M・マガロナ（ガレゴス供）
▲ライト級　A・ペルナレ（サール師範）
▲ウエルター級　N・アルカレス（海軍）

比島陸上軍第一陣出發

【マニラ十三日同盟】東亞大會に出場する比島陸上選手第一陣は陸上トリビオ氏に引率され十三日午後五時マニラ出港のエンプレス・オブ・エシヤ號で日本に向つた

京城實業春季野球リーグ

府廳連勝成る
鐵道貧打に屈す
再び内野陣の破綻に禍根

2－1

府廳	1	0	0	0	0	0	0	0	1	2
鐵道	1	0	0	0	0	0	0	0	0	1

京城實業野球リーグ府廳對鐵道第一回戰は十四日午後四時四十三分から小西球審（府）山代、十井、……の先攻で……

六時十七分

▲一回（府）……
▲二回、三回……無點
▲四回（府）……
▲五回（府）……
▲六回（府）……
▲七回……
▲八回（府）……
▲九回（府）……

府廳	打	安	振	球	犧	盗	失
鐵道							

六大學勝敗率

（12日まで）

	勝率
早大	800
明大	714
慶大	667
法大	600
立大	167
帝大	143

打撃ベストテン

	打率
	528
	455
	450
	421
	400
	360
	353
	350
	333
	318
	318

全朝鮮相撲選手權大會

朝鮮相撲協會では十五、六の兩日京城運動場において第一回全朝鮮相撲選手權大會を開催、朝鮮相撲の向上をはかる、當日は全鮮各道から選りすぐつての選手が多數參加する、なほ協會では今大會を機に協會役員幹部を左の如く決定した

會長　李克魯
副會長　朴格默
總務　金顧根
理事長　李仁德
審判長　金根爍

遞信惜敗す
一般高專籠球リーグ第三日

十四日午後三時半から京電コートで行はれた一般・高專籠球リーグ戰第三日は、……

城大豫科 ⦅27 14／13 8⦆ 18 中學

なほ第四日目の十五日からは試合場所を東拓前特設コートに變更して續行することになり、また試合スケヂユールに一部の變更をなした、第三日目の戰績左の通り

天覽武道大會
來月十八日

【東京電話】紀元二千六百年を祝して行はれる宮内省主催天覽武道大會は……六月十八日から三日間に亙つて宮内省……

警察官武道大會
十七日から三日間擧行する

第十一回全鮮警察官武道大會は來る十七日から三日間に亙り京城……で擧行……

▲第一日（十七日）……
▲第二日（十八日）……
▲第三日（十九日）……

三田會にゴルフ部
十九日第一回大會

京城三田會では今回ゴルフ部を組織したが、部員は目下廿二名に達してをり、來る十九日君子里ゴルフ場において記念の第一回大會を開催する、現在のメンバー左の如し

今井武彦、飯井吉一、林俊夫、新田英一、渡邊浩、立花定民、中村忠、中江隆吉、……

京城軟式野球

（第三回戰十三日於龍山鐵道球場）

▲兩廳……

けふの運動

◇野球　京城實業リーグ……
◇籠球　一般・高專リーグ第四日……
◇相撲　朝鮮相撲選手權大會第一日（三時）京城運動場

國防獻金

十三日本社扱ひ
……

皇軍慰問金

……
總計金十六萬七千二百十三圓也

大相撲豫想

七日目

鯱ノ里－肥州山

三回戰が肖つてゐるが、双方とも……

旭川－五ツ島

三回戰で五ツ島が勝つてゐる、……

照國－櫻錦

照國は十兩時代櫻錦に敗けてゐる、……

羽黑山－出羽湊

羽黑山を肥首に出羽湊……

實業之日本

五月十五日號

持てる者の對策

▲この際株を持てる者の對策（佐伯叔作）
▲この際金を持てる者の對策（宮利平）
▲この際商店を持てる者の對策（喜多村浩）
▲この際土地を持てる者の對策（鈴木勝）

歐洲戰亂の次の焦点　稻原勝治

米國の軍擴と明日の太平洋　石丸藤太

南洋事業家ばかりの座談會

これから支那で仕事をする人の爲に

再認識されて來た理研コンツエルン株の研究

肺病新療養法　平山綜一

財界夜話　今年の電力は大丈夫か　栗本寅治

アメリカ財閥物語　中原善男

▲財界▲産業界の影響二三　竹内謙二
▲景氣▲實際的反響は如何　勝田貞次
▲株式界▲革新思想の發展と株式　奥村綱雄

日本景氣の特質　高木友三郎

利潤統制の具體的影響

價四十錢　送料二錢　東京　實業之日本社

野球界
六月特輯　新版夏場所相撲便覽　附録別冊

職業野球半額券四枚つき

早慶戰特輯

早慶戰前球場のぞき
早慶投手陣の打棒を語る

職業野球の躍進を語る座談會

夏場所大相撲對談會

一圓　博文館

ボクノランドセル　グリコ

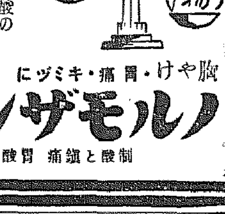

北星胃腸

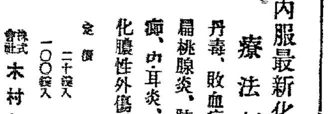

内服最新化學療法劑
丹毒、敗血症、淋疾、扁桃腺炎、肺炎、疔、癤、中耳炎、産褥熱、化膿性外傷、睾丸炎、
定價　二十錠入　三圓　一〇〇錠入　十二圓
株式會社　木村製藥所

新型トヨタ

1. 燃料經濟
2. 馬力强大
3. 頑丈無比

京城トヨタ自動車販賣株式會社　京城府永樂町二ノ七
西鮮トヨタ自動車販賣株式會社　平壤府大和町一ノ五
朝鮮自動車販賣株式會社　釜山府榮町一ノ四
トヨタ自動車工業株式會社　愛知縣擧母（コロモ）

●オトウサンハ　オツカレ、ノーシンヲアゲテ下サイ●

商業登記公告

……

咸興地方法院

ご洗髪は一週一度！

汗にむれ 埃にまみれ
お髪のいたむ季節です
洗ひませう！一週一度
地肌から清らかに 自
然の艶と柔か味を生か
し 見ちがへるほど い
きいきしたお髪にする
花王シャンプーで。

曹達分を含まぬ髪洗ひ
花王シャンプー
一個五錢
花王石鹸株式會社長瀬商會

中鮮京日

京畿道通信網

仁川支局 電話三五七番　開城支局 同 四一五番　永登浦支局 同 二一六番　水原支局 同 三三一番

長湍、坡山、江華、驪州、平澤、驪州、漣川、安城 各通信部

麥混合率を強化
一般に閑散、仁川四月の市況

【仁川】四月中の仁川金融經濟概況は左の通り

米　[illegible]

大豆　[illegible]

麥粉　[illegible]

砂糖　[illegible]

綿布　[illegible]

金融　[illegible]

私有林から多い山火發生の原因
江陵營林署では語る

【江陵】[illegible]

又も別居の非運
廳舍狹隘に悲鳴擧ぐ海州府

【海州】[illegible]

創氏相談所強化

【新義州】[illegible]

新設昭和高女
十八日開校式

【仁川】[illegible]

窮すれば通ず
禁止の小麥粉、麵類で搬出
對策に惱む黄海道

【海州】[illegible]

貨車増配など纒めて陳情
廻漕運送業者座談會

【仁川】[illegible]

長湍郡守創氏
その他も續々

【長湍】[illegible]

慶州の視察團

【仁川】[illegible]

◇初夏のころ◇ [illegible]

奉耕田地鎭祭

【長湍】東小學校では紀元二千六百年に當り[illegible]十二日午後一時から奉耕田の地鎭祭を官民有志、學年、父兄多數參列の下に嚴かに擧行した

演習生徒らの宿泊料を献金

【羅南】[illegible]

献金　【仁川】[illegible]

部落を單位に殖産契強化
増設運動着々進む

【海州】[illegible]

緬羊蕃殖確保に種牡羊の飼育場
伊川郡で新設の計畫

【伊川】[illegible]

觀衆無慮數千
開城"防共の夕"盛況

【開城】[illegible]

"埃の都"を磨く

【大邱】[illegible]

緑肥代用に川邊の雜草

【伊川】[illegible]

鯖漁の許可
多過ぎぬか

【東草】[illegible]

通話區域擴張

【平壤】[illegible]

◇平壤―黄州山 一圓六十錢（通話料）四十錢（呼出料）

◇鎭南浦―黄州 二圓五十錢（同上）四十錢（同上）

◇同上―允山 一圓六十錢（同上）四十錢（同上）

◇同上―謙山 一圓九十錢（同上）四十錢（同上）

九月咸興商議改選

【咸興】來る八月をもつて會議員[illegible]

築港會社設立
新昌港修築計畫具體化

【咸興】[illegible]

ニユースと文化映畫
軍人家族慰安 映畫會

十六日午後七時半・楊州署演武場

出征軍人遺家族無料招待・[illegible]

主催 京城日報社議政府支局

後援 楊州郡軍事後援聯盟

シネマ演藝

館　【仁川】十四、十五兩日限り（晝夜三回、午前十一時から上映）[illegible]

東寶映畫劇場　【仁川】十三日から[illegible]

皮膚チヤーヂー

ムヅガユキ皮膚病
水虫・たむし・陰金・あせも等に一つおためし

浸透療法の眞髓！

ムズガユキ皮膚病

水虫、たむし、いんきん、あせも、[illegible]

價 五十錢、一圓、二圓、三圓 全身用徳用大瓶 五圓

東京神田花房町 山崎帝國堂

全國有名藥店、デパートに有り

お聞かせしたいニユース

近頃御婦人がハンドバツクの中に柄を切つた短い歯ブラシと小さい瓶を入れて歩くのが流行してゐます、何だと思ひますか

それは襟・胸元・裾にシミがついた時、取り出して瓶の液をブラシに浸し、シミの所を輕く二三度擦るのに使ふのです、後はハンカチで上から叩いてゐます

見事にシミが除れ痕も残らないのでベンジンかと思ひきや、それはモノゲンの溶液なのです

毛類やスフの洗濯に必要なモノゲンがベンジン代用になるといふニユース。但し純正なモノゲン丈に應用の利く話で、石鹸質を含む擬ひの洗劑はダメです

定價 一・二〇・五〇

純正新洗劑 モノゲン

M・4-33

モノゲン・マルセール石鹸本舗 第一工業製薬株式會社

●頭痛にノーシン●

乳液とクリームの特徴を綜合した

高級セチール、アルコール使用處理

強力榮養素 ビタミンA.D.B.E配合

オカッパ乳状クリーム

下痢症と吸着劑

アドソルビン（登録商標）

下痢性各症の對症療法劑たる炭末、白陶土等は色調、不快味の個性を除去し得ざる憾あり

アドソルビンは是等吸着劑の缺點を補足増強し而かも胃消化を障碍せず、強力なる吸着性を有する化學的吸着療法劑なり

（適應症）腸カタル、腸チフス、赤痢、腸結核、小兒下痢、腐敗醱酵性下痢

（二五瓦・四五 一〇〇瓦・三五）

腸疾患と緑便

ラクトスターゼ（登録商標）

生活乳酸菌を腸中に送れば、發生機の乳酸及び乳酸菌酵素を生産し、之等が腸の生理的機能を助長し、各種腸疾患の根源を除く作用をなす

ラクトスターゼは右の最新學理によつて數種の生活乳酸菌に乳酸菌酵素を配し更に發育促進性ビタミン等を含有せしめ理想的整腸劑となせるものである

（適應症）乳幼兒緑便、急性慢性腸カタル、消化不良

（三〇瓦・八〇 五〇錠・五〇）

三 SANKYO 共

優良藥品の商標

東京市日本橋區室町 三共株式會社

京城府大和町 朝鮮三共株式會社

ビタミンBと新領域

オリザニン（登録商標）

ビタミンB共の後の研究業績は疲勞の素因を消失せしめ、潜伏結核の活動を抑制し、妊娠惡阻の併發を未然に防止する等新分野を開拓しつゝあり

オリザニンはビタミンBの標準品として最高力價を學界に於て承認せられ、ビタミンB缺乏性疾患の原因療法或は補助療法劑として推奨せられてゐる

（末・錠・液・注射液）

001.Y.007

ソレ、一萬圓だ！
同じ人情、慾の皮の争奪戦
"富籤の申し子"忽ち賣切れ

【釜山】第一回報國債券賣出しは十三日全鮮一齊に開始された、この朝釜山郵便局では午前五時早くも一萬圓の夢に胸ふくらませた人々がどっと殺到し午前七時半に賣出し開始、同八時二十分までには完賣してしまった [illegible]

【大邱】今年度第一回報國債券の賣出しは大邱局でも十三日朝八時から開始したが、窓口には一萬圓の夢を [illegible] 早くも午前六時ごろから [illegible] 債券を押寄せた群衆のため大混雑を呈し、八時二十分に割當十圓券 [illegible] は賣切れとなった

【咸興】一萬圓の夢、報國債券は十三日一齊に賣出されたが、待ちかねた群衆は窓口の開く八時前からドット押し寄せ [illegible]

【元山】[illegible]

【光州】[illegible]

【順天】[illegible]

【木浦】[illegible]

【延安】[illegible]

【原州】[illegible]

備へあれば憂ひなし
白・蘭こそ他山の石
"夢に醉ふ國"を語る石田さん

【平壤】白、蘭を陷った [illegible] 石田 [illegible] 知事さんは [illegible]

輸出入とも増
新義州十一月貿易

【新義州】[illegible]

平壤四月貿易

【平壤】四月中の平壤貿易は [illegible]

下宿にも闇
辨當ぬきで卅五圓
平壤の學生は泣く

【平壤】[illegible]

ひかり脱線騒ぎ

【平壤】十三日午前五時卅四分ごろ [illegible]

"澤庵漬"引受申候
裡里農林でおいしく安く十萬本

【裡里】[illegible]

辯護士を騙す
强心臟の詐欺男

【光州】[illegible]

「新天地滿洲」
滿鐵で論文募集

【奉天】[illegible]

府尹の上阪に
期待の數々
群山樹脂工場本極り

【群山】[illegible]

創氏座談會

【忠州】[illegible]

高麗神社へ献燈

【平壤】[illegible]

鎭火の見込なし
天佑の雨も糠喜び、延燒
白頭山々火

【咸興】[illegible]

惠山署着情報

【惠山鎭】[illegible]

泉郷東萊に"出湯異變"
揚水ポンプの故障です

【釜山】[illegible]

聖地巡拜の感激【上】
全鮮の小學生諸君へ
尾川強介

[illegible]

【寫眞】大阪城を背に……聖地巡拜代表の一行

京城から大阪まで

大阪から奈良まで

[illegible]

筆者紹介

尾川氏は [illegible]

迸る愛郷心
郷里慶北に旱害義捐

【大邱】[illegible]

旅館荒しお縄

【奉天】[illegible]

◇……[illegible]

今から體力を強めて考査に備へよ

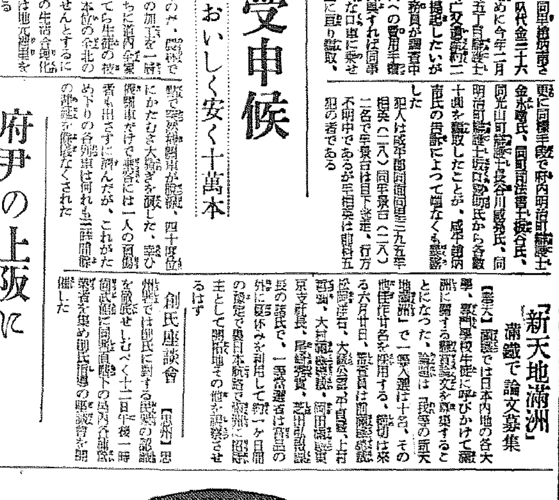

中等校へ入るにもまづ體力
愛兒のために一讀を切望す

弱い子を強くするネオネオギー

[illegible]

購入の御注意

日本微生物研究所

京日案内

寫眞と材料　寫眞材料　寫眞　寫眞機　カメラ　內田寫眞機店　三洋堂　美容院　高級電髪　電髪　御知　ワタナベ　武道具　武道具・軍刀　日本刀　和洋服・古着　古着　古洋服高價買入　貸衣裳は田邊　洋服　貸衣裳　雜件　ホテル　家傳十二指腸丸　用達　昭和用達　純毛在庫　合夏冬服地　瀧本洋服店　アイスケーキ　大同商會　私立探偵　小林蕉印　電本5364

會社設立決算及整理　甲斐計理士事務所　タイプライタ印書引受　讓ル製藥販賣業　富電話商會移轉　株券印刷　五協商事株式會社　電話商品券賣買　スナホさん歸れ　京日案內　屆入　タイ　見習　タイ　事務　電話　金時計　雜件　熊本　中古　特別案內　貸倉庫　賣家　女子事務員を求む　電髮　姓名在社　募集　京城帝大醫院

牡丹崩れず (80)

竹田敏彦（作）
岩田専太郎（畫）

許されぬ戀

その朝――
健二は、朝の食事もそこ〳〵に[illegible]の邦子の家を訪ねるため、背廣の服に着替へてゐたが、
「今日の小母さんの返事は、何うかしら？」
それを思ふと、心が彈んでボタンをはめる指先もうわの空だつた。
昨夜、邦子と二人して、邦子の[illegible]初めて許しを乞ふた結果は、今まで[illegible]と見てゐた二人の戀愛に[illegible]一脈の望みを繋がせた。
[illegible]

[illegible]

健二は、書狀をポケットへ收めると、あたふたアパートの[illegible]を出ていつた。
[illegible]
「いらつしやい……」
健二が、[illegible]の家へ行くと、[illegible]子が待ちかねたやうに迎へた。
「小母さんは？」
「留守ですのよ」
「お留守？……それで、昨夜の御返事は」
「まだですのよ……まあ、お上がり下さい」
「何處へいらしたの？」
健二は、怪訝に訊きながら座敷へ通つた。

吉川英治著
宮本武藏
第七巻出來
普及版　全八巻　一冊一圓
ラヂオに、映畫に、レコードに愈々物凄い評判の渦！渦！渦！
第七巻、興味愈々白熱の「二天の巻」「圓明の巻」を收めて堂々四百餘頁。賣切れぬ中書店へ！
急告　第一巻より第六巻まで御希望の方はどの書店にお申込下さい。
發行所・大日本雄辯會講談社

醫學博士　鮫島義雄
鮫島産婦人科
京城本町三ノ八　電本一六二八

ぜんそく　百日咳の方へ
無料で差上げます
[illegible]
お困りの方は色々と迷はず私共へ御相談下さい、私は[illegible]奉職中十數年苦しんだぜんそくが高橋長榮先生の[illegible]今日の健全な身體になりました、此藥は一時間へのトンブクと違ひ副作用もなく永年の病根も消散する藥です（百日咳にも大變よく効きます）ハガキでお知らせ下さい私の經驗した養生法や自分で用ゐる養生法を差上げます
廣島縣安佐郡龜山村　森本市作

女性月々の生理に狂ひがある時、永らく來ない時、細すぎる時など速かにエムサンを服用して正しい正確な月經にして下さい。
月經正常化の新藥
エムサン
（內服・副作用なし）
月經異常　月經過少　無月經　代償月經
25錠 1.50　50錠 3.50　100錠 5.00　200錠 9.50
一流藥店にあり
名古屋衞生研究所

神經痛　リウマチスに　粉末濕布　藥
ビスメン
大木合名會社

煉乳不足の今　育兒にカルピスのご利用を
カルピスに含んでゐる葡萄糖その他の純良な糖分は、乳兒の發育に必要なものです。――カルシウムは、骨格を强くいたします。

パピリオ
いるだけづゝ、買つて下さい。
さうすれば、決して品不足にもならないし、うまくゆくんですから。
買溜しないで下さい。
品切はしませんから。
世界的作品　粉白粉　口紅　頰紅　クレーム

春向背廣三揃服
各品共優良生地揃總裏付の仕立最も入念
青年向杉柄、淡鼠、淡茶　フラノ地　脊廣服　廿八圓八十錢
青年中年紳士向淡鼠　綾セル地　脊廣服　卅六圓五十錢
立縞セル地　同　卅七圓五十錢
小格子柄セル地　同　四十二圓三十錢

[illegible]脊抜仕立高尚立結の紺、茶　フレコ地　脊廣服　卅二圓八十錢
一般向無地セル地總裏付　黑セル地　脊廣服　三十五圓
國防色セル地　詰衿服上下　廿八圓五十錢
同　同　十六圓九十錢

實用向紳士用短靴
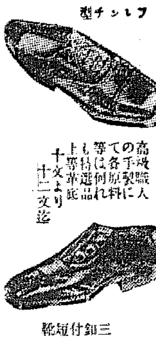
高級職人の手製にて各原料等は何れも特選品上等革底　十文より十二文迄
三釦付短靴　十一圓九十錢
紐付短靴特製　十一圓九十錢
同高級品　十七圓八十錢
同ローターズ色　十七圓九十錢
高級品はフレンチ型と先細ケント型二種

實用向甲革ゴム底靴
特製短靴ブル型　七圓八十錢
高級板ゴム底 フレンチ型　同値　十圓六十錢
同　編上　ブル型　十一圓八十錢
御注文は洋服は御身長、体重靴は足型及足袋文數明記の上代金又は御手附金と共に御申越下さい御便宜上代金引替にても御送品します
名古屋市千種區吹上本町
合資會社　金城商會販賣部
電話千種(80)一七八三、一七八四　振替名古屋一七六番

分銅印
淋疾
タルタリン
化學療法劑ノ毒作用ニ注意セヨ
最近簇出セル化學療法劑ノ多クハ、患者ノ個人的體質ニヨリ往々腹痛・熱發・發疹・虛脫胃障碍等不慮ノ副作用ヲ招來スル虞アリ。特ニ淋疾ノ如ク內服、注射、洗滌等各種ノ療法ヲ長期ニ亘リ、併用スル要アル疾患ニ對シテハ、藥劑ノ選擇ハ特ニ深甚ノ考慮ガ拂ハルベキデアル。
有效量ト毒作用ノ比率
藥劑ノ治療價値ハ有效量ト毒力ノ比ノ大ナルヲ以テ理想トスルハ醫界ニ於ル鐵則ニシテ如何ニ有效ナル藥劑モ人体ニ對スル毒作用大ナルモノハ治療ノ用ニ供シ難キハ自明ノ理ナリ有效量ヲ長期間持久的ニ投與シテ些ノ副作用ヲモ顧慮スル要ナキ安全ナル化學療法劑ハ今日醫家ノ齊シク希求セラルル處ナリ。
連續服用ニ適スル安全ナル化學療法劑
タルタリンハ病原菌ニ對シ一萬倍稀釋液中ニ於テ既ニ生菌ノ存在ヲ認メザル殺菌力ヲ有シ而モ人體組織ニハ毒性ヲ有セザル化學療法劑ノ理想ヲ具現セル最モ安全且ツ有效ナル藥劑トシテ汎ク治療界ニ重用セラレツヽアリ。
タルタリンノ內服ハ感染直後ニ於ケル急性淋疾ノ激症ヲ鎭痛、頓挫セシメ而モソノ强烈ナル深達力ハ、慢性並ニ再發症ニ對シテモ分泌物ヲ清澄化シ速カニ患者ノ苦痛ヲ緩解セシメヨク淋疾治療ト豫防ノ目的ヲ達セシムルト共ニ諸種化膿性疾患ノ治療ニ賞用サル。

50錠　100錠　300錠　1000錠
ST—004
製造發賣元　株式會社　鹽野義商店　大阪市東區道修町三丁目　京城府黃金町二丁目

ビタミンB_1の
高單位療法に
一錠中のビタミンB_1含量
メタボリン錠は〇・一二五瓱
强力メタボリン錠は〇・五瓱

待望の高單位V・B_1劑
V・B_1は、近時治療に保健にその應用領域を擴大しその効果に對して益々期待の度を高めつゝあり。メタボリン錠は、豐富なる榮養價を有する酵母に純V・B_1結晶を添加したるものにして、高單位のV・B_1を有し、酵母の作用を更に賦活强盛せしむるものなり。
故に本劑はV・B_1缺乏症は勿論その豫備狀態及び新陳代謝機能の障碍或は衰弱に對して應用せらる。

胃腸　食慾　榮養
即ちメタボリン錠はV・B_1の補給不充分に由來する消化管の作用失調に用ひて、消化機能の快調、食慾增進を來し、便秘、下痢等の諸症狀を常態に復し、弛緩せる胃腸の運動を活潑にし、而かも本劑の有する酵母榮養源は病衰せる細胞機能を賦活し、榮養狀態を好調となし疾病の治癒を速かならしむ。
一日に於けるV・B_1の需要量……成人一日のV・B_1最少需要量は結晶V・B_1〇・二五―一〇・七五瓱にして、至適量は一―二瓱なりと報告せらる（即ち一瓱の結晶V・B_1はメタボリン錠の八錠、强力メタボリン錠の二錠中に含有せらる）

―適應症―
脚氣の治療及豫防、胃腸疾患、胃腸無力症、病中及恢復期の患者、結核・肺炎・肋膜炎其他熱性傳染性疾患、多發神經炎、神經痛、人工榮養兒・小兒の發育障碍、妊娠時併發症の豫防、授乳期の榮養補給

新發賣
（用量）一日二―四錠づゝ一日三回毎食後に服用。更に高度のV・B_1量を必要とする場合には强力メタボリン錠を用ふ。
（價格）メタボリン錠（V・B_1〇・一二五瓱）三〇〇錠（二圓五〇）五〇〇錠（三圓五〇）
强力メタボリン錠（V・B_1〇・五瓱）100錠（三圓五〇）

純ビタミンB_1添加酵母劑
メタボリン錠
製造發賣元　大阪市道修町　株式會社　武田長兵衞商店
關東代理店　東京市本町　株式會社　小西新兵衞商店
(1)508

半島出身力士評判記

稽古次第で横綱

入幕の魁けは楯昇、鐵山、鶴渡

巨人揃ひの新合格組

【東京支社電話】九日から幟をあげた國技館夏場所[illegible]の星取[illegible]が國に歸つて相撲[illegible]れるやうな人氣、五月の風がサツと流れ込む國技館の桟敷下に呼出し拍子木の聲[illegible]このドエライ出世に漏れて若い、古くは白頭山、金剛川などの[illegible]りのある數と近年漸から[illegible]の土俵に[illegible]巨人が半島相撲ファンの耳をソバ立てさせたが、その後は別に[illegible]したとも大物になつたとも、何の[illegible]もなかつた

[illegible]

相撲と朝鮮[illegible]

[illegible]

◇楯昇（本名[illegible]）本籍 [illegible]

◇鶴渡（本名[illegible]）本籍 慶南蔚山郡下廂面　三段目　三保ケ關部屋　初土俵昭和十二年五月、身長五尺六寸、體重二十三貫、年齡二十四

◇海州山（本名[illegible]）本籍 大邱府飛山洞　序ノ口　粂川部屋　初土俵昭和十四年一月、身長五尺七寸、體重二十三貫、年齡二十三

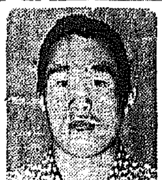

◇忠南山（本名[illegible]）本籍 忠南[illegible]郡[illegible]面　序二段　高砂部屋　初土俵昭和十三年一月、身長五尺七寸、體重二十三貫、年齡二十二

◇鐵山（本名[illegible]）本籍 平北鐵山郡扶西面　三段目　高砂部屋　初土俵昭和十三年一月、身長五尺九寸、體重二十五貫、年齡二十二

◇成陽山（本名[illegible]）本籍 慶南咸陽郡柳林面花長里　昭和十五年一月合格、出羽ノ海部屋、身長六尺二寸五分、體重二十七貫、年齡十九

◇中ノ山（本名[illegible]）本籍 咸北明川郡上雲面　昭和十五年一月合格、中村部屋　身長五尺八寸、體重二十五貫、年齡二十一

◇青海川（本名[illegible]）本籍 咸南北青郡[illegible]

濃厚

[illegible]

精進

[illegible]

本紙

[illegible]

半島から闇を一掃！

[illegible]前號を決定した、特に注目されるのは最近重要な物資の闇が一部の比較的大會社や社會的地位のある者が組織を通ふのに淡々として巧妙に闇取引の目をかすめ闇取引に[illegible]してゐる觀があると見られるので、これ等『大物』の闇に萬全の策を打ち樹てたもので各部長とも張り切つて闇絶滅の網を張めてゐるので、今後の手きびしさが期待されてゐる

『いかな大物でも容赦はせんぞ』

服部課長の眉宇に斷

[illegible]

ノモンハンへ

遺族代表安東に到着

[illegible]

和蘭女皇倫敦へ

空襲下の祖國を逃る

【ロンドン十三日同盟】[illegible]オランダを脱出してイギリスに[illegible]ウイルヘルミナ女皇は十三日午後オランダ[illegible]特別列車でロンドンに到着された[illegible]

蘭政府も倫敦移轉

【東京電話】オランダに戰爭が擴大し十三日皇女ユリアナ姫一行の[illegible]についでウイルヘルミナ女皇もロンドンに、更に十四日オランダ政府もロンドンへ移駐した、ヘーグの日本公使館も一部を[illegible]わが外[illegible]

花と競ふ牡丹

◇…[illegible]の香が流れる[illegible]に今年もまた牡丹が妍を競つて咲きそろつた、いま七分咲きで十七、八日が滿開どころ

◇…「立てば芍藥座れば牡丹…」[illegible]ハイヒールの近代娘さんたちにお預けされたその牡丹がお花畑や成[illegible]に艶やかに咲いてゐる【寫眞＝[illegible]】

東京大相撲夏場所

櫻錦・双葉を屠る

前田、安藝、羽黒も黒星

[illegible]

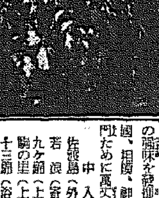

【寫眞＝[illegible]】

大相撲夏場所 星取表

六日目

[illegible]

ダイヤ改正

今秋十月一日から

[illegible]

鳥眞機とラヂオ　京城本町田中時計店

延專記念祭

[illegible]

『朝鮮の夕』巡回

[illegible]

野犬狩り

[illegible]

鮮鐵の通信聯合競技會

[illegible]

母子が入水

[illegible]

五石以上で打合

[illegible]

龍山署一巡 査創氏

[illegible]

中村軍司令官の招待宴

[illegible]

唐人里驛増築

[illegible]

話題 特急

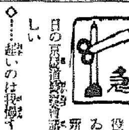

[illegible]

けふの天氣

晴れ

相撲放送 [illegible] ばなし持寄り會

銘酒 忠誠 大田長尾醸

内地のおみやげに 甘栗太郎

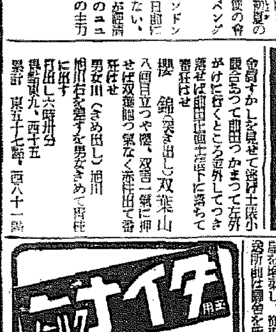

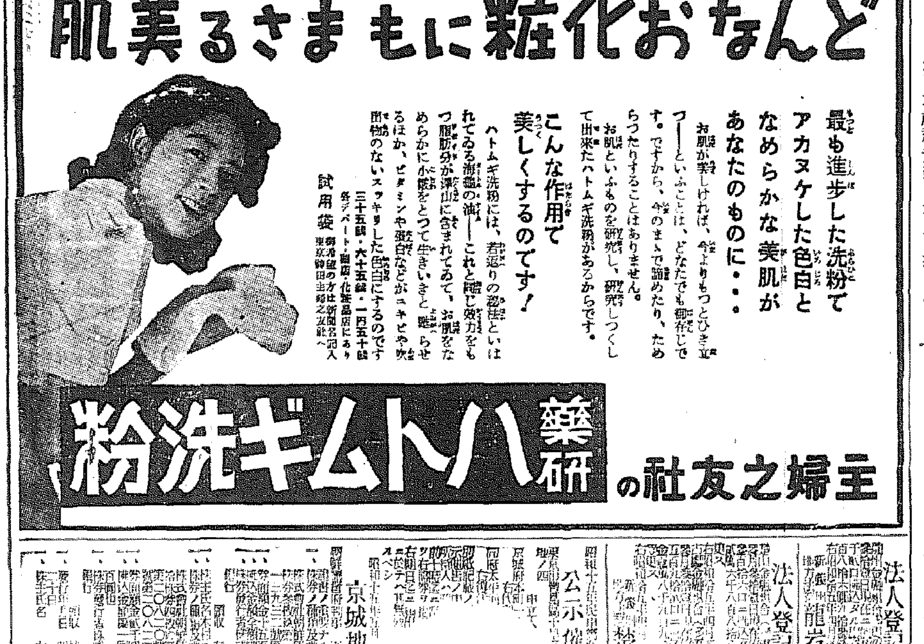

氏創定廣告　全南求禮郡光義面水月里全州李家即ち松山都正派は氏を『松山』と定む　昭和十五年五月十日　全南求禮郡光義面水月里李門一同

支部長急募　聖城御寫眞頒布會

株式名義書換停止公告　昭和拾五年六月壹日ヨリ定時株主總會終了ノ日迄株式名義書換ヲ停止可致候　昭和拾五年五月　大日本製糖株式會社

株式名義書換其他停止公告　朝鮮麥酒株式會社

電動機、變壓器、電線、鐵線、熔接棒 其他電氣工事材料一式並送電線及内外配電線工事設計請負業　清州電氣商事株式會社　出張所

特許 意匠 商標 實用新案　中松特許事務所

花柳病專門 恒松醫院

呼吸器病科 [illegible]保養院

寫眞 現像、燒付、引伸 千久佐堂

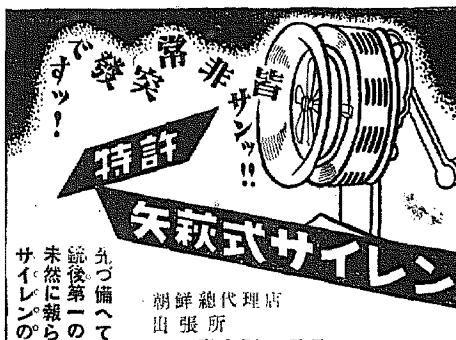

先づ備へて國を護りませう　銃後第一の強力な守備兵です　未然に報らして呉れるサイレンの常備は…どんな場合でも

朝鮮總代理店　出張所　釜山府本町一丁目　平壤府大和町　清津府明治町　京城府本町一丁目一〇〇番地　株式會社 本店 熊平商店

人材ヲ募ル　平壤府黄金町三六　富榮商會

法人登記公告　[illegible]

京城地方法院 公示催告 [illegible]

戰爭と結婚（上）

戰爭の勝利と人口
昨年は近年稀な出産減

日支事變もすでに第四年を迎へ百萬の皇軍は支那大陸に赫々たる武勳を樹て、今や東亞の天地には新しい黎明がおとづれ、正しくそして新しい秩序が生れやうとし、その建設に

日本はあらゆる部門を動員して

目下建設に邁進してゐます。『戰爭』といふ大きな試練を經て新しい時代に生きようとするとき我國の人口は如何なる狀態にありませうか？戰爭が結婚や人口問題に大きな影響を及ぼしてきたことは、既往諸國の戰史がよく物語つてゐる事實で、申すまでもない明かなことです、第一次歐洲大戰はイギリス、フランス、ドイツ等の國々の人口を激減させ、その影響は、第二次歐洲大戰が始まつてゐる今日になつても回復しない有樣であります

國力の如何は武器や財力よりも、はるかに人的資源に重大な關係があり、國を擧げて人口の増産に力を入れてゐるのは、如何に人口の増減が國家の興亡と密接な關係にあるかを物語つてゐます。我が國においては最近まで年々

約百萬の人口が増加してきたの

ですが、こゝ數年間はそれまでの年に較べて出産率がだんだん減少の傾向にありました、文化の發展に伴つて一般の死亡率も減少したとは言へ、昨年度は近年にない出産の減少を示しました。これは一面青年及び壯年の多數の者の動員が原因をしてゐますが、更に大きな原因は經濟機構の激變によるものと思はれます

東京の人口は膨脹都市の統計によると本年一月すでに七百萬を突破してゐます、然しこれは地方からの移住が多いためであり、人口の都市への集中は我國の如き經濟機構にある國では免れないことであります。殊に支那事變はこの傾向に拍車をかけ續々と出來る新しい工場は農村出身の青少年が大部分を占めてをり都市人口の増加が都會人そのものゝ増産ではなく地方からの移住によるものであることはすでに種々の調査により明らかなことであります

こゝに厚生省研究部では事變勃發に關聯して

最近の人口問題に關してその増

減問題の貴重な資料の一つとして帝都の婚姻狀態を檢討する計畫を樹て東京帝國大學附屬病院の分院吉岡博士等の協力を得て昨年十月、十一月の二ヶ月にわたり帝都の代表的地區を選び社會的地位、經濟狀態、職業、教育程度を考慮してその集團的地區を調査し

帝都市民の構成層を（1）中流住宅街即ち高級俸給生活者を中央線沿線の杉並區に（2）サラリーマン階級の小住宅群を城北の山手線沿線に（3）商業地區としては神田、淺草の下町（4）工業地帶には城東、荒川方面を選び、以上四種の各地區に居住する各々千人乃至千二百人、二十歳から四十五歳までの既婚婦人について結婚狀態の調査を行ひ、最近五ヶ年間の帝都の人口動態を調べました

その結果を參照しながら戰爭が婚姻、出生にどういふ影響を及ぼすものであるか順を追つて次に述べて見ませう

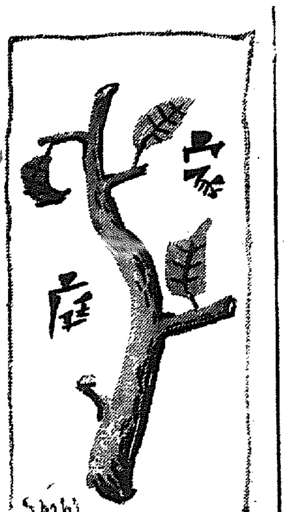

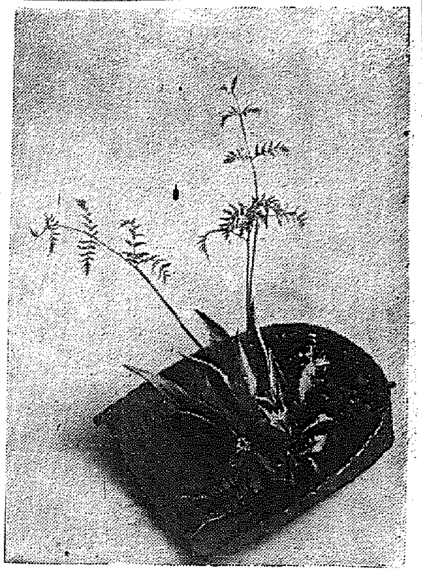

野草を盛花に
根つきの儘が長持ち

（空）は青く地は綠に潑剌とした若さの躍動を感じさせるみなぎる五月、郊外散歩や遠足にハイキングや、野遊びにお出かけの機會も多いことでせう。そしてふと見出した愛らしい野草は、思はず手折つて家づとにしたい魅力を秘めてゐます。ところが、やはり野に置けれんげ草で、野草は手に折りとると萎れやすいから、なるべく根付きのまゝ掘つて來て壁などに挿すのがよろしく、自然のまゝの趣もあります

（恰）度ぜんまいの若葉のつやつやとうつくしいたものが見つかりましたので、これを根のまゝ水を含ませて置き、都忘れの小さいのをやつぱり一株のまゝであしらひ、根締にみやこわすれの可憐な花を配しました、これだけは小さな白粉花を活けて、都忘れの大きい葉にしばせてあります、いかにも野趣にあふれた山路の風趣をさながらにうつし出したものです（鉢は……ぜんまいの盛花・松風流家元押川……水氏作）

粘土と石灰で
家庭用天火作り方

天火一つある家で家庭料理にヴァラエテーがつきどんなに樂しめることでせう。所が從來の天火は殆ど鐵製品で作られてゐるので最近は容易には手に入りません、そこで粘土を主に自家製の出來る天火を紹介しませう

材料　粘土石油罐に約七分目、この十分の一の火山灰、十分の一の石灰、十分の一の藁切、一尺四寸四方位の板、石油の空罐一個

拵へ方　藁を一寸位に切ります。粘土、火山灰、石灰、藁を水を加へてよく練りましたものを先づ用意の板の上に塗り、四隅を次第に塗りあげて一尺四寸角の箱を作るつもりになればよろしいのです、但し前面になる方にはお料理の出入口に七糎の下戸を設けて置き三分の一がうまく器に落着くやうに穴をくはませて作り、兩側には石油の空罐の容器を縱に二つ切りとして半筒形にし縁切りの先で穴をあけたものを下から八寸位の所に上火を入れるに好都合なやうに固着けます

天井は一時板を使つて塗り中央に一寸五分位の丸い穴を通風用、兼上火の通氣用を作つておきます、これで出來上つたわけですが、調理をする場合は五徳の上にブリキ板をのせ、下に火をおき（下火はタドンが理想的です）その上に品物をのせます。カステラ一等流し物を作る場合は石油の罐を拔いて枠を使へばよろしいわけです（竹友西讓）

家庭メモ
乾物の黴を防ぐ

椎茸、干瓢、高野豆腐、昆布などすこし油斷するとかびて來ます。これを保存するには天氣のよい日に二、三時間、風通しのよい場所で陰干にしてからお茶などの空罐に保存します、底に紙を敷き、その上に一、二寸位の厚さに消炭をしき更に紙をかぶせてその上に乾物類を入れておきます

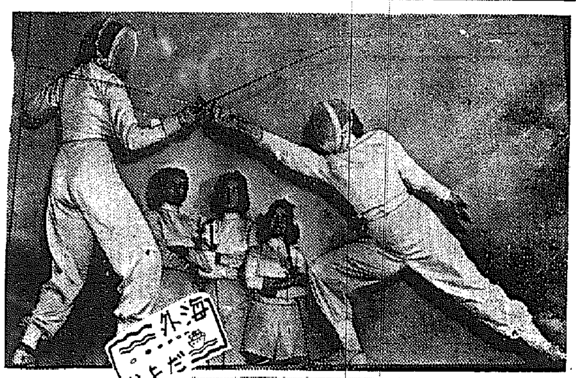

海外だより
婦人とフェンシング

大和撫子は劍道、あちらのお孃さんはフエンシング……ニューヨーク大學フエンシングチームの花形選手、今試合に大童といふところ

わが家の貯蓄（五）

たとへ一錢や二錢の僅かなお金でも節約して貯へるといふことは實に結構なことですが、世の中には貯金をしてもすぐ引出さなければならぬやうになるからつまらぬといふ方がありますが、これは貯金の本當の樂しさが理解されてゐない人であると存じます、私の經驗から申しますと少し纏めて最初の五百圓位まで漕ぎ着けるのがむづかしいので、二、三百圓まではどうしても引出して使ひたくなるもので

す。このときを我慢してつかはずにすませばそれからは段々樂しみが増してむしろ貯金は易しくなつて來ます。私もはじめ二三度は貯金に失敗致しましたが漸くのこと五百圓目標が達せられましてから、お金の溜る樂しさにつり込まれ買ひたいものでも買はずにすませるといふやうになりました

◇……◇

五百圓迄が一苦勞
豫算生活が貯金のコツ

樂園會京城支部長　朴仁德女史談

貯金には毎月豫算を立てることが必要ですが私は毎月の生計費豫算として食費、被服費以外に修養費、交際費といふ項目を設けてゐます、修養費は毎月要るわけではありませんのでそのまゝそつくり殘ることが多くまた臨時費は殆ど寄附金に當てられますが、これも毎月の豫定費を全部つかふことは滅多にございませんから臨時費からも殘つて來ます、それで毎月十五圓位は浮いて來ますので、これをそつくり貯金致します、何事も豫算をたてゝ實行するとは時間的にも經濟であると思ひます、一家の主婦は一錢でも二錢でも家計簿に支出、收入を記入しておくことです、これも貯蓄をする上に大切なコツであると思ひます

紙上病院

條虫の驅除法

【問】廿六歳の男、條虫患者ですがサナダ蟲がわいて困つてゐます根治療法はありませんか、長らく姿部療法を實行中で相當身體が衰弱してゐますから出來るだけ下劑を使用せずに根治する法を御教示下さい（禮王寺生）

【答】條虫の驅蟲劑としては綿馬エキス、石榴根皮、硫酸銅は用ゐられ、ベレチーリン等多數ありますが、近來綿馬の主成分から製出されたフイマロン油が攝取に容易で且つ著效確實だといふので盛んに用ゐられてゐます。そして驅虫劑は早朝空腹時に服用します。服藥後二時間以上も便通なき時は下劑の必要があります。服後は仔細に檢査して條虫の頭部の有無を確認せねばなりません。驅虫後二三時間して流動食、粥食、次で常食を攝つて差支へありません（本田博士）

咽喉の充血

【問】心配をしたり特に神經を使ふと咽喉がいたみ、これがひどくなると咽喉の奧の方に血痰が出來ますが、安靜にすると段々となくなります、療法を御教示下さい、原因はどうでせうか（病生）

【答】神經衰弱だと思はれます、これが療法としては刺戟性食品の攝取を避け、酒類煙草及びお喋ねの喫煙等は最もよくありません、局所療法としては硼酸吸入又はプロタルゴールの塗布がよくゴール・ヨード塗布することも良效があります、其の他轉地療法や溫泉地に轉地療養することもよい結果を得ることがあります【本田博士】

鱈の子の卵とぢ

三葉を綺麗に洗ひ、四分長さに切つて水氣を断つておきます。鱈の子を薄鹽、醬油で甘味をかたして煮ましたら袋をさいてばらばらに取り出しておきます。別鍋に前の汁を主にお好みの味を作り煮立ちましたら前の三葉を入れ、よく解いた卵を萬遍なくふりかけ、半熟になりました時に器に盛し、むしておきます

練兵場を野菜畠に

デンマーク戰線のドイツ軍

ラプラデット紙上に發表したところによれば空地となつた各練兵場は全部野菜畠として開墾、耕作されることとなりそれらは近く獨逸軍當局は着々同國のドイツ化工作を進めてゐるが先づ軍事大臣がドイツ側に接收されデンマーク國軍が解散となつた結果各地の練兵場は空地となつた譯であるが、ところがこの獨アンデルセン國防相がエクスト作業に天々國當て、分配した上これが耕作に當らしめるに決したとのことである、これはドイツ獨占的に食糧生産に協力せしめようとの一石二鳥を狙つたものとみられてゐる

ＪＯＤＫ　ラヂオ

十五日（水）第一放送

朝の部

午前六・〇〇（東）ラヂオ體操
六・二〇（東）ニュース
六・三〇（東）國史講座「江戸時代（七）封建制維持の努力」文學博士　中村孝也
七・〇〇（東）時報（城）今日の天氣見込（城）宮城遙拜
七・〇一（東）朝の修養「武人の遺訓（二）」陸軍少將　櫻井忠溫
七・二〇（東）朝の音樂（レコード）
九・二〇（城）氣象通報
九・四五（東）幼兒の時間「童謠劇『オサルビ』（二）」青い鳥童謠會兒童（伴奏）東京放送管絃樂團（指揮）佐々木すぐる
一〇・〇〇（城）家庭メモ・料理獻立（白魚と乙女海老の卵揚げ）
日用品値段
一〇・二〇（城）家庭の時間「ハイキング辨當の拵へ方」松崎博翠
一一・〇〇（東）小學生の時間「童話」動物園見學（二）東京市圓小學校兒童（指揮）吉岡鄉道

晝の部

正午（東）時報、今日のお知らせ　午後〇・〇五（東）放送節　民謠二度目清潟　山谷の段（淸元）
藤越若太夫
〇・三〇　ニュース、鮮魚、青果蔬菜卸賣値段
一・一〇　ラヂオ見學（放送）―遞信府浦項海運國際會議事より中繼―日本歷史の回顧
一・一五（城）家庭の時間（朝鮮語・釜山・蔚山）初夏の料理若干
二・〇〇（大）小學生の時間「童話」……

（一）ヴァイオリンとトウィオラ（獨奏）中川牧三
三・〇〇（東）婦人の時間「鳥中將姫　昇作」……
三・四〇（東）ラヂオ座談
（四）……
三・三〇（大）夕刊の時間「現代の理科教育」奈良女子高等師範……
四・〇〇　ニュース、氣象通報、市場概況
四・二五（城）京城實業野球選手權リーグ戰實況（第二試合）……
四・三〇（東）夏場所大相撲實況（七日目）―兩國國技館より中繼―

夜の部

六・〇〇（城）お話「碧蹄館の戰」村上政雄
六・二〇（東）コドモの新聞
六・二五（城）講演「事變下に於ける朝鮮の金融」朝鮮銀行理事　星野喜代治
六・四五（城）産業ニュース
六・五五（東）カレントトピックス
七・〇〇　ニュース・天氣見込
七・三〇（東）講演「……」
七・四〇（東）講演「……」……

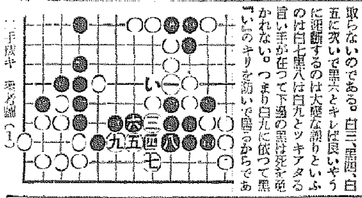

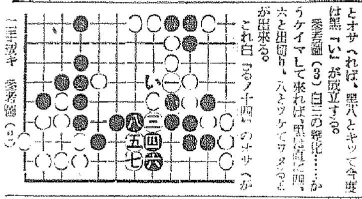

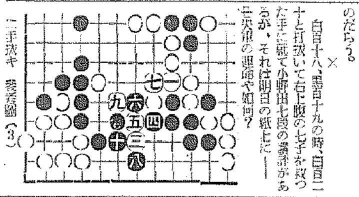

本社特選一日本棋院五人抜戰【第十回】
宮下四段一回勝二回目

持時間各九時間　一分以内打切り

先　四段　宮下秀洋
　　六段　岩本薫

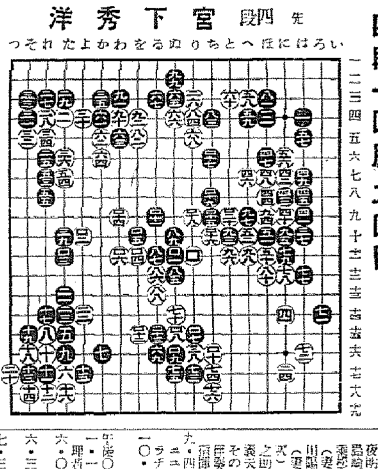

鎬を削る攻防戰
黑中央軍の運命如何

評解　七段　小野田千代太郎

（解說）昨紙に保留した白「る／十四」のオサへが先手に利かぬ譯を參考圖に就て說明する。

參考圖（1）即ち白一と打つた時、黑三手を拔いても下邊の五子は取らないのである。白三、黑四、白五に次いで黑六とキレば良いやうに見えるが、白七黑八は白九とツキアタるのは白七黑八は大變な誤りといふかれない。つまり白九に依つて黑「い」のキリを防いで居るからである。

參考圖（2）即ち斷く六とサガつて黑は殘げてゐる。次いで白七とオサへれば、黑八とキツて今度は黑「い」が成立する。

參考圖（3）白三の變化……かうケイマして來れば、黑は直に四、六と出切り、八とツケてサクるより出來る。

これ白「る／十四」のオサへが先手に利かぬ所以である。

◇さて總譜上黑百十五と打つて、中央の攻防戰は本格的となつて來た。かうなつて來ると變化が無數で、到底その全部を明らかにすることは困難である。稍々盤上に打たれた手に就て、簡單な解說を試みる外はない。

×

黑百十七で百二十にツグのは、白から「ち／七」にトベれて、これは黑として侵入軍の殘ぎに成算が持てまい。まづ斷り打つ位のものだらう。

×

白百十八、黑百十九の時、白百二十と打拔いて右上腹の七子を殺つた手に就て小野田七段の講評があるが、それは明日の紙上に——

本紙特選　臨時棋戰

第五回

先　七段　梶一郎
△　七段　建部和歌夫

（讀賣七三四號）

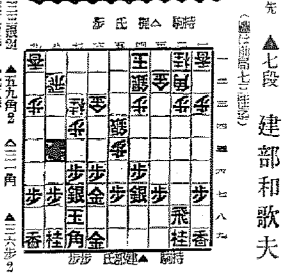

▲六八角3　△四四歩3　▲五九角2　△三一角　▲三六歩2
（以下持時間、消費時間等）

青葉の色に
觀戰記　八段　坂口允彦

あらたふと青葉若葉の日の光。この言葉が新緑の樹々に照りはえるのは本當に快い感じである。一年の中で一番清新な感じのする初夏、盤も青葉の色に染まりさうだ。

×

今日の初手で建部七段は六八角と上る。角を右翼に使用するのはどうやら梶七段も同様らしい。その前提として、三三銀と上り、角筋の驅用と、角の筋向きを狙つてゐる。

木村名人講評

先手六八角から五九角として、この角の活躍を圖るのは主旨だが、三五歩は早計である。こゝは八八玉、七五歩、同角、七六歩、五三角、七八金と先づ陣容の整備を圖るべきである。

後手三三銀、三一角は、飛角の集注攻撃をもつて八筋の手薄を衝かんとした意圖で面白く、手得の効果を狙つてゐる。次で七五歩の交換も角を強く道目の意圖といへよう。

後手方の四四歩、これは先手の二六角覗きで、直ちに七一角成を防いだのと、又同時でも四三銀と銀將へ利く。平凡の様だが二六角の活用を角から悪くやうな

る。

先手五九角、後手方三一角、目下の處この角を中心に、双方の作戰は進められて行く。先手方三六歩、これで漸く角の活躍が拓けた譯である。

建部氏曰く、三五歩は定石一六角と出たいのですが、その時、六五歩と打たれ、同歩、同銀、六六銀、八六歩、同歩、八七歩、と打たれるやうな手があつて惡いのです。

なるほど、さういはれゝばさうだ。もし……の代りに八八銀ならば、六八……打たれ（同金、五七銀成）六八金と引くやうでは、全然鍵損されて見込がなくなる。

して見ると梶七段の四四歩は單に二六角の筋を違といふより、こんな伏線を張りめぐらして居つたしい手だつたのである。

（もんぢやないか？一つ建部七段自身に伺つて見よう。

（本日讀了り時間）持時　▲建部　氏　歩歩

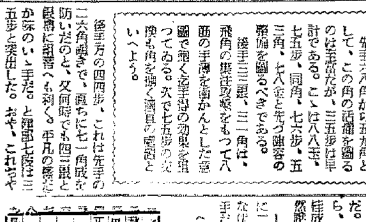

十六日（木）第一放送

八・〇〇（東）講談「……」大島伯鶴
八・三〇（東）ラヂオ時局讀本
八・四〇（東）……
八・五〇（東）二分間話……
九・〇〇（東）放送劇ラヂオ小說「夜明け前」第一部―（第二夜）…島崎藤村原作・八木隆一郎脚色……
九・四〇（東）時報・ニュース・ニュース解說・（城）氣象通報・ラヂオメモ・明日の番組、地方へのニュース
一〇・一〇（城）……
午後〇・〇五（東）浪曲集（レコード）
一・一五（城）家庭の時間「初夏の料理若干」
六・〇〇　朝鮮語「物語　六人兄妹（三）」張　孝　雄
六・三〇（城）支那語講座（七）李相殷
七・三〇　講演「……」李　克　魯
八・〇〇（城）歌曲　……
八・〇〇　ラヂオドラマ（朝鮮）「新人ドラマ研究會」……
八・三〇　西道雜歌　張　紫　紅
九・〇〇（六）朝鮮大正ラヂオ文藝
一〇・一〇　初歩國語講座（一）宋今璇

あすのきゝもの

十六日（木）

午前九・四五（大）幼兒の時間「ウタオハナシ　ユデブテブサン／ウサンボ」江上　フジ
一〇・二〇（城）家庭の時間「初夏への食品（二）」（講演）
一〇・〇〇（城）家庭の時間「蔬菜・青果の栄養」……
午後〇・〇五（東）ハーモニカ合奏と獨奏（一）合奏（イ）山の人氣者（ロ）ハイラーマ
……トリオ作曲（ハ）マリネラスコップ作曲……
一・一五（城）講演（朝鮮語・釜山・裡里）晋州三路（一）五月の自然　李　源　朝
二・三〇（東）夏場所大相撲實況……

お話（午後六時）
碧蹄館の戰
村上政雄

三百四十七年前の文祿二年一月二十六日（陰曆）は日本と明（支那）の兩軍が京城を距ること北に四里の碧蹄館の野に……

講演【後六・二五】
事變下における朝鮮の金融
朝鮮銀行理事　星野喜代治

日支事變勃發以來我が國の經濟界は種々の點に於て非常な變革を受けた。その最後のものは臨時資金調整法の施行せられたことである……

ハイキングの辨當の拵へ方
家庭の時間
松崎博翠

ハイキングやピクニックは盛夏と共に、かねてより最適な運動として一般に歡迎されてゐますがいつもながら其の辨當の拵へ方には相當の苦心があるものです……

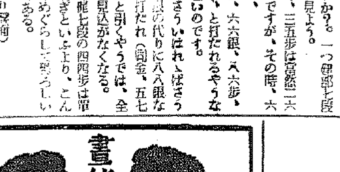

書休ミノ会話
歯痛は近代女性の恥

由利子　昨日どうして休んだの
久美江　歯が痛くつて仕様がなかつたのよ。あたし歯の性がわるくて時々痛むの。それにいくら磨いたつて眞白にならないんだもの、笑ふにも恥かしくつて。
由利子　それは困るわね。だけど歯の色は皮膚の色に適はしく出來てゐるんですツて。あたし達の歯は外人みたいに純白でなくても淸淨なら矢ツ張り美しい筈なのよ。
久美江　だつて、何時でもヌルヌルみたいなのが付いてゐて不愉快だわ。あんたの歯、きれいねえ。
由利子　歯の曇りやヌル〳〵は細菌膜といつて、いろ〳〵な細菌の培養所なのよ、細菌膜があると歯の病氣が起りがちだし、美容上からも歯が冴えないわ。
久美江　隨分くわしいのねえ。彼氏から聞いたの
由利子　よしてよ。彼氏なんてあたしの叔父さん、歯のお醫者なんですもの。で、その細菌膜をすつかり淸掃する方法教へてあげやうか。ゼオラ歯磨を使ひなさい。
久美江　名前は知つてるけど……あれそんなにいゝのかしら。
由利子　（默つて歯を見せる）どう！
久美江　ワツ、まけたア。直ぐゼオラを買ひに行かうツと。

T.11

●頭腦過勞者の必携藥！ノーシン●

姙婦にわかもと

惡阻、浮腫、脚氣、産後の痛、食血を防止し、乳汁の分泌を旺盛にす。
（粉末卅日分・錠劑三百錠・一圓六十錢）

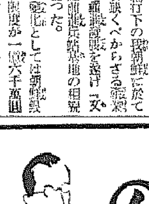

胃腸病の新療法
トモサン

たえず胃腸が惡く、いろ〳〵の手當をしても仲々治らないのは、胃とか腸の粘膜にキズ（炎症、糜爛）ができてゐるばかりか、腸内に種々の有毒素、腐敗醱酵物が發生してゐるからです。

◇……評判の新胃腸藥トモサンは今までの胃腸藥とちがひ、胃腸内部のキズやタヾレを治すと同時に毒素、腐敗物を淸掃するのが新しい特長ですから――長年の慢性胃腸病も本格的に回復を早め、後には藥の力を借らずとも胃腸自身の力で三度の食物を消化しその榮養分を吸收するやうになるので頗る好評です。

價定は七十錢（十日分）か一圓五十錢（一ケ月分）重宝は三圓七十錢（徳用）が好適です。各地の藥店にあります。

トモサン說明書進呈
東京市日本橋區本町三　發賣元　友田合資會社

T.471

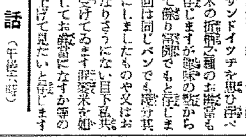

昔も今も
效能で賣れる
七ふく　ひえぐすり
（三セモノ）あり御注意
效　逆上を引下げ・便通をよくし
能　ばい毒・りん病・諸毒を下す
本家七ふくや伊藤長兵衛
大阪高津表門筋
振替大阪九七三・電南七二九

朝鮮郵船定期
◎仁川より青島・上海への最捷路
◎北鮮・釜山より上海・青島行
……

日滿連絡　北鮮出帆
……

法人登記公告
……
河東出張所